Llamada de Medianoche
La voz profética para los últimos tiempos
Marzo 2022

ISRAEL

PRIMERA GUERRA JUDEO-ROMANA (67-73 D. C.)

DOCTRINA

HASTA QUE ÉL VENGA

IGLESIA

EL PRÍNCIPE DE LOS PREDICADORES

SEÑOR, ¿hasta cuándo?

Ante las dificultades, el sufrimiento y la injusticia experimentados en el matrimonio, en los vínculos familiares, entre parientes, en el barrio, en el trabajo o en la sociedad, muchos de nosotros nos preguntamos: ¿Cómo continuará todo esto?
El salmo 94 nos brinda la respuesta que necesitamos.

Noticias de ISRAEL

Importantes lecciones *para aprender*

Lo que realmente vale la pena

Jesús es, ciertamente, alguien extraordinario. Sus palabras y enseñanzas siguen confrontando nuestras vidas en sus puntos más profundos, aun dos mil años después de ser pronunciadas. Una de las tantas historias que nos hacen reflexionar y revelan las verdaderas intenciones de nuestros corazones, es la del encuentro de Cristo con un joven rico. En su nuevo libro, Pobre hombre Rico, el hermano Lieth nos lleva a pensar, una vez más, en el alto costo que tiene el seguir al Mesías prometido. Quizás usted ya haya leído esta historia varias veces, pero cada vez que la repasamos, siempre confronta nuestra comodidad, egoísmo, religiosidad y ceguera espiritual.

¿Qué es lo que tiene valor en mi vida? ¿Dónde se encuentran las prioridades? ¿Vale la pena por lo que estoy trabajando o tengo que decir al final: "Todo fue en vano"?

Formato • 13,5 x 19,5 cm 40 pgs.

La investigación científica está retrasada

Si uno compara la Biblia y la ciencia, uno se entera que la Biblia estuvo muy por delante de la investigación en numerosas declaraciones. Duró milenios hasta que la ciencia pudo confirmar las siguientes declaraciones bíblicas:

- La Tierra sostenida de la nada.
- Las estrellas son incontables.
- Al final, la liebre sí rumia.
- El embrión tiene forma de bola de hilo en su etapa inicial.
- El peso del aire.

Este libro muestra unos 30 ejemplos en los que la ciencia tuvo un retraso comparada con la Biblia.

Formato • 13,5 x 19,5 cm 80 pgs.

Las experiencias traumáticas y dolorosas pueden afectar, amargar y paralizar las vidas para siempre. Sin embargo, es posible sanar las heridas que nos fueron infligidas y volver a una vida plena y proactiva. Sylvia Plock estudió a fondo este tema a la luz de la Biblia, presentando en este libro un concepto de gran ayuda para el acompañamiento pastoral. Aunque el presente estudio puede ser usado para provecho personal, el énfasis de la obra está puesto en equipar a aquellos que por medio de la consejería acompañan a otros en su proceso de sanidad. Después de la «Introducción», la cual intenta animar a sus lectores a involucrarse en este servicio, la autora desarrolla el concepto de consejería por medio de algunos sencillos pasos. Además, sus declaraciones son ilustradas con gráficos muy prácticos.

Aunque Sylvia Plock se dirige siempre al público femenino, los conceptos vertidos son válidos para todos los que buscan respuestas bíblicas en el importante y desafiante ministerio de la consejería.

Formato • 13,5 x 19,5 cm 88 pgs.

EDITORIAL

Norbert Lieth

CONTENIDO

Mensaje Bíblico

4 Señor, ¿hasta cuándo?

Noticias de Israel

14 Primera guerra judeo-romana (67-73 d. C.)
16 Las incoherencias de Israel causaron resentimiento
16 La dimensión religiosa de los Acuerdos
16 Los escollos en los Acuerdos de Abraham
17 La herencia judía difamada
18 Diplomacia agitada
18 Demostración de poder militar
19 Por fin terminado
19 Los últimos objetivos de Hamás
19 Costo de vida escandalosamente caro
20 El turismo en una espiral descendente
21 Entre productos farmacéuticos e innovaciones
22 Una innovación sencilla con un potencial extraordinario
22 Premiada por la investigación sobre el Alzheimer
23 Alarmante: el declive del cristianismo en Oriente Medio
23 Tesoro escondido
23 Crecimiento de la aliá desde Estados Unidos
24 Descubrimiento: Guardería de tiburones en las costas mediterráneas de Israel

Mensaje Breve

25 Israel, un pueblo muy especial

Actualidades

26 La conversión de Pablo como imagen profética
30 Hasta que Él venga
33 El príncipe de los predicadores
35 ¡No a la preocupación!
36 ¿Quién es Jezabel de Tiatira?

3 Editorial

13 Queridos Amigos de Israel

38 Impreso

Sabiendo que el conocimiento humano es limitado (1. Cor 13:9), por lo tanto, las opiniones expresadas en los artículos son responsabilidad de los autores.

¡Queridos Amigos!

Murió durante el ascenso

Estas palabras están grabadas en una placa conmemorativa en los Alpes que recuerda a un guía de montaña que perdió su vida al tratar de salvar a un alpinista accidentado.

La Biblia nos dice acerca de Aarón: *"Y subió el sacerdote Aarón al monte de Hor, conforme al dicho de Jehová, y allí murió…"* (Números 33:38). Algo parecido sucedió con Moisés: ascendería al monte Abarim para ver la tierra que el Señor daría a Israel, y luego moriría (Números 27:12-13).

Todavía tenemos muchos años por delante–hay mucho por hacer, mientras ponemos nuestra mirada en las cosas de arriba, donde está Cristo, a la diestra de Dios (Colosenses 3:1). En Colosenses 3:2 leemos: *"Poned la mira en las cosas de arriba, no en las de la tierra"*.

Hay plantas trepadoras que crecen hacia arriba, sujetándose a algún soporte, con el fin de desarrollarse mejor. La judía de enrame es un ejemplo de este tipo de vegetación: con el tiempo comienza a retorcerse con mayor rapidez. Al principio los zarcillos giran solo una vez al día alrededor del rodrigón, para luego ser capaces de realizar ocho espirales en veinticuatro horas, y siempre, hacia arriba. Si hay algo cierto en estas plantas es que todas deben subir si quieren prosperar. Las plantas trepadoras que se vuelven rastreras por no encontrar apoyo (o un lugar dónde anclarse), crecen normalmente atrofiadas, con poco atractivo e infructíferas. Esto es una lección para nuestras vidas: para dar fruto, es necesario buscar las cosas de arriba. Una mentalidad terrenal es un impedimento para nuestro crecimiento espiritual. Nos atrofiamos y no somos fructíferos. Jesús es nuestro apoyo; debemos orientarnos hacia el Señor, aferrarnos firmemente y con fe a Él y a Su Palabra, con el propósito de crecer, florecer y dar fruto. Solo Él es nuestro sostén.

¿No buscamos demasiadas veces las cosas terrenales, en lugar de las celestiales, donde está Cristo? Nos dejamos cautivar por lo mundano, por las preocupaciones, por la búsqueda de la riqueza, por el consumismo o incluso por la lujuria y los deseos. Muchas personas en la actualidad son arrastradas por las teorías conspirativas. Toda su vida gira en torno a ellas, dejándose hipnotizar como una pequeña presa acorralada por una serpiente. Creen todo lo que se les pone por delante, sin cuestionar nada, siempre que sea dramático o espectacular. Muchas personas –entre ellas cristianas– se marchitan, se hunden en la depresión y se quedan estancadas espiritualmente; ¿por qué? Porque están muy apegadas a las cosas terrenales. Hoy en día, la preocupación por el clima, el miedo a quebrar económicamente o a ser alcanzado por la inflación nos lleva cautivos a la Tierra. Un amigo escribió: "Esta alarma de catástrofe diaria provoca miedo, y el miedo es el mejor caldo de cultivo para actuar de forma irracional".

Ciertamente, eso no es lo que Dios quiere: Él pretende que miremos hacia arriba, hacia Su Hijo, el Autor y Consumador de la fe. Quiere que busquemos Su Reino y que seamos portadores de la esperanza celestial que necesitan los cautivos de esta Tierra.

"Murió durante la escalada"–sigamos ascendiendo hasta que estemos con Él.

Norbert Lieth

PROFECÍA BÍBLICA

Señor, ¿hasta cuándo?

Ante las dificultades, el sufrimiento y la injusticia experimentados en el matrimonio, en los vínculos familiares, entre parientes, en el barrio, en el trabajo o en la sociedad, muchos de nosotros nos preguntamos: ¿Cómo continuará todo esto? El salmo 94 nos brinda la respuesta que necesitamos.

¿Cómo podemos conciliar las duras experiencias personales, los trágicos acontecimientos sociales y la situación en Oriente Medio, y el resto del mundo, con la omnipotencia de Dios? Es probable que oremos diciendo: "Señor, ¿dónde estás?, ¿por qué los inocentes que te temen sufren mientras los culpables prosperan sin ti?, ¿por qué hay tanta injusticia? Señor, ¿hasta cuándo?".

Esta cuestión, expresada en Salmos 94, es tan antigua como la humanidad. El salmo representa una descripción de la sociedad que se ajusta de manera muy apropiada a este siglo XXI, el clamor de todas las generaciones de creyentes que sufren la injusticia. Sus palabras muestran un aparente triunfo de los injustos sobre los justos; sin embargo, presenta razones por las que los hijos de Dios debemos tener esperanza a pesar del incomprensible sufrimiento. Al mismo tiempo, no debemos perder de vista que este salmo se dirige sobre todo a Israel: después de todo, forma parte de su cancionero.

El salmo 94 es un cántico personal y profético que describe las circunstancias de los últimos tiempos, poco antes del regreso de Jesús y el establecimiento de Su reino en la Tierra. Por ende, este salmo será cantado por el afligido remanente de creyentes de Israel cuando, durante el período de la Gran Tribulación, suplique: "Señor, ¿hasta cuándo?"

¿Quién es este remanente fiel y cómo sabemos que este salmo describe el tiempo anterior al regreso de Jesús? Indaguemos un poco en el texto con el fin de responder a estas preguntas.

El siguiente evento en la agenda profética de Dios es el Arrebatamiento. Pablo describe este glorioso acontecimiento en 1 Tesalonicenses 4:16-18: *"Porque el Señor mismo con voz de mando, con voz de arcángel, y con trompeta de Dios, descenderá del cielo; y los muertos en Cristo resucitarán primero. Luego nosotros los que vivimos, los que hayamos quedado, seremos arrebatados juntamente con ellos en las nubes para recibir al Señor en el aire, y así estaremos siempre con el Señor. Por tanto, alentaos los unos a los otros con estas palabras"*.

Luego de este evento, el período de la tribulación de siete años comenzará con el reino de terror del Anticristo, seguido por

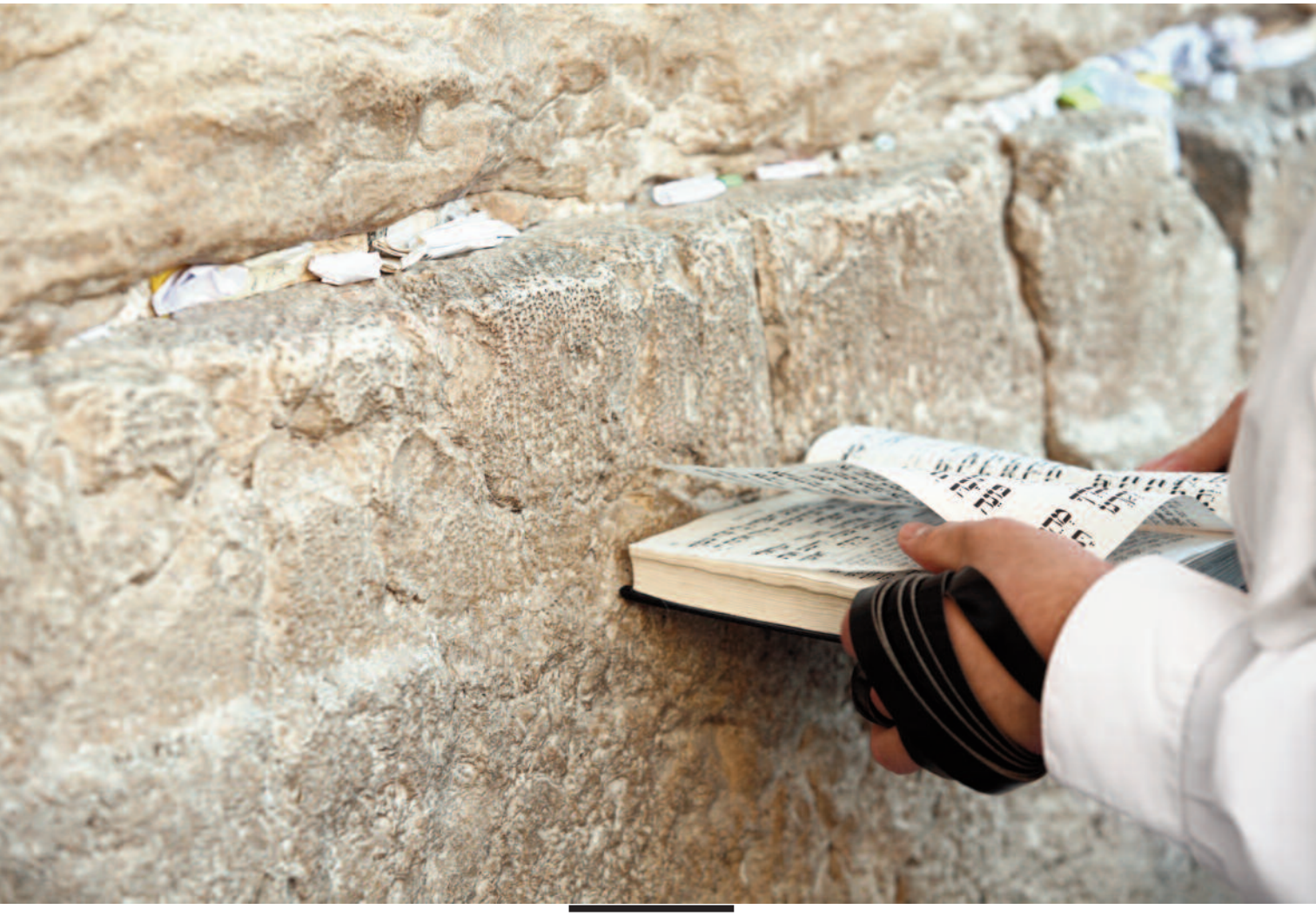

los juicios sin precedentes de Dios. Jesús lo describe de la siguiente manera en Marcos 13:20: *"Y si el Señor no hubiese acortado aquellos días, nadie sería salvo; mas por causa de los escogidos que él escogió, acortó aquellos días"*. Estos "escogidos" constituyen el llamado remanente creyente, es decir, personas que creerán genuinamente en Cristo durante el tiempo del juicio y se negarán a adorar al Anticristo y a aceptar su *"marca* [...] *o el nombre de la bestia o el número de su nombre"* (Ap. 13:17). Como consecuencia de haber tomado esta decisión, no podrán comprar ni vender nada y serán cruelmente perseguidos.

No debemos perder de vista que el Salmo 94 se dirige sobre todo a Israel: después de todo, forma parte de su cancionero.

Este plan de absoluto control sobre las personas ya se ha puesto en marcha en la actualidad.

Un programa de la televisión suiza mostró cómo en Shanghái y otras ciudades chinas la población es controlada a través de innumerables cámaras colocadas en las calles y las casas:

> Si, por ejemplo, alguien cruza la calle en rojo, su nombre y su cara aparecen en tiempo real y de forma pública en una gran pantalla digital. China dice que esta medida conducirá a una mayor seguridad y orden. Es más, lo que no ve la cámara, lo ve el móvil [...]. Este país está introduciendo el llamado sistema de crédito social de 350 a 950 puntos. El Estado determina, usando criterios no revelados, lo honesto, rico, digno de confianza o políticamente correcto que es alguien, otorgándole los correspondientes puntos de crédito digital [...]. Gracias a los 1,800 millones

de usuarios chinos que reservan, piden y pagan todo a través de las aplicaciones de su celular, esto avanza de manera alarmante. Pues las personas con poco crédito se ven restringidas en su libertad de movimiento y acción [...]. Uno de los pocos periodistas independientes que quedan, dijo no poder viajar ya en tren o en avión: cuando hace una reserva, mandan un mensaje a su teléfono móvil con el siguiente aviso: "Está registrado como persona deshonesta. Temporalmente no podrá comprar un billete". Tampoco puede obtener su vivienda ni comenzar un negocio.

SRF1, Rundschau, 25.04.18[1].

Ahora bien, podríamos decir que se trata de China, un país lejano que no nos concierne. ¿O será que sí?

El informe también reveló que son cada vez más los Estados que empiezan a interesarse en un sistema similar.

¡El Gobierno anticristiano proyecta sus sombras hacia adelante! Frente a esto, preguntamos ansiosos: "Señor, ¿hasta cuándo?"

El período de siete años de tribulación terminará finalmente con el regreso del Señor Jesús, donde, con gran poder y gloria establecerá el reino milenial de paz y dictará justa sentencia.

¿Cómo sabemos que el salmo 94 está dirigido sobre todo al remanente judío y que este describe el tiempo de horror previo a la venida de Jesucristo? Como se ha dicho, los salmos son el cancionero y el libro de oraciones del pueblo de Israel. Por otra parte, el salmo menciona dos veces al pueblo del Señor (vv. 5 y 14) y una vez al Dios de Jacob (v. 7). Además, forma parte de una serie de ocho salmos llamados "salmos imperiales" o "salmos del rey Yahvé", que van desde el salmo 93 al 100.

Por cierto, en la Septuaginta (la traducción griega del Antiguo Testamento) estos salmos son atribuidos a David, con excepción del salmo 100. Aunque en las Biblias alemanas no aparece esta referencia, no tenemos razones para dudar de los traductores judíos que trabajaron en esta versión a partir del 280 a. C. en Alejandría.

Los salmos 93 al 100 describen la fundación del reino milenial de Jesucristo. Como dice Arno Gaebelein en su Biblia Comentada: "[cantan]... en su mayor parte, de Su reinado como juez y de las bendiciones de la era venidera".

Jesús es el Rey de Israel y SEÑOR de todas las naciones

- Salmos 93: el Señor como Rey.
- Salmos 95: la adoración del Rey.
- Salmos 96: la majestuosidad del Rey.
- Salmos 97: el poder del Rey.
- Salmos 98: la alabanza al Rey.
- Salmos 99: la santidad del Rey.
- Salmos 100: la exuberante acción de gracias para con el Rey.

Dentro de esta serie sobre el próximo Gobierno soberano de Dios sobre Israel y las demás naciones, se encuentra Salmos 94. Pero... ¿cuál es su conexión con los salmos antes mencionados? Este salmo trata del justo juicio del Rey que precede al establecimiento de Su reino, lo que nos lleva a la primera estrofa de este cántico personal y profético. Se trata de la introducción y consta de tres versos; comienza con la insistente petición de los fieles.

¡El Gobierno anticristiano proyecta sus sombras hacia adelante! Frente a esto, preguntamos ansiosos: "Señor, ¿hasta cuándo?"

La petición insistente de los fieles

El versículo 1 dice: *"Jehová, Dios de las venganzas, Dios de las venganzas, muéstrate"*. Un comienzo notable, pues este es el único pasaje en toda la Biblia en el que se nombra al Señor como el "Dios de la venganza".

Nos gusta llamar al Señor "Dios de amor" (2 Corintios 13:11), "Dios de paz" (Filipenses 4:9), "Dios de esperanza" (Romanos 15:3), "Dios de toda gracia" (1 Pedro 5:10) o "Dios de todo consuelo" (2 Corintios 1:3), pero nunca Dios de la venganza, mucho que menos dos veces en una misma frase. Eso no sería aceptado en estos tiempos de "tolerancia", ¿O sí?

Arthur W. Pink escribió al respecto:

> Es triste encontrar a tantos que profesan ser cristianos que aparente-

La ira de Dios es tanto una de las perfecciones divinas como lo es Su fidelidad, poder o misericordia.

mente consideran la ira de Dios como algo por lo cual tienen que pedir disculpas, o al menos les gustaría que no hubiera tal cosa… Otros abrigan el error de que la ira de Dios no es coherente con Su bondad, y por eso intentan borrarla de sus pensamientos… Pero a Dios no le da vergüenza proclamar que la venganza y el enojo son Suyos… La ira de Dios es tanto una de las perfecciones divinas como lo es Su fidelidad, poder o misericordia… La misma naturaleza de Dios hace del infierno una necesidad tan real como el Cielo.[2]

Dios es santo, lo que significa "apartado". Sin embargo, ¿de qué está apartado? Está separado del pecado y, por lo tanto, también lo rechaza: *"Muy limpio eres de ojos para ver el mal, ni puedes ver el agravio…"* (Hab. 1:13). ¿Cómo haríamos para presentarnos delante de un Dios santo con la intención de mantener una eterna comunión con Él? Sin duda, necesitamos que alguien asuma nuestra culpa. ¡Eso es exactamente lo que Jesús hizo en la cruz por nosotros!

Dios no solo es santo, sino también omnisciente –conoce nuestras motivaciones al obrar. Él es el único capaz de juzgar con verdadera justicia. No obstante, la venganza no se trata, en el caso de Dios, de un ataque de ira desenfrenada, sino de la justa retribución a toda persona que ha cometido injusticia. Cuando el salmista clama por la venganza de Dios es porque la justicia terrenal ha fracasado. Durante el tiempo de la Ley, el pueblo de Israel no veía mal la venganza o la represalia ante actos injustos. Empero, los creyentes que vivimos en la era de la gracia, no nos corresponde responder de ese modo, pues en este nuevo pacto se nos exhorta a amar a nuestros enemigos (Mateo 5:44), a vencer con el bien el mal (Romanos 12:21) y a soportar, sufrir y aguantar (Efesios 4:1 y ss.; Colosenses 3:13). Por supuesto, no se trata de cerrar los ojos ante la injusticia, sino de seguir el consejo de Romanos 12:19: *"…no os vengueis, amados, sino dad lugar a la ira* [de Dios]*"*. Vale aclarar que esto excluye la defensa propia y el auxilio a una persona en peligro de muerte: ese es nuestro auténtico deber cristiano.

El Dr. G. Wasserzug dice: "Nadie puede tomar venganza, sino Aquel a quien se le ha encomendado todo juicio. Los salmos de venganza son cantos del tiempo del regreso del Señor, cuando Él tomará una terrible venganza sobre todos los que han perseguido a su pueblo"[3].

Solo podemos entender las palabras de este salmo si reconocemos su sentido profético: *"¡Engrandécete, oh Juez de la tierra; da el pago a los soberbios! ¿Hasta cuándo los impíos, hasta cuándo, oh Jehová, se gozarán los impíos?"* (Sal. 94:2-3).

¿Quién es este juez de la Tierra? El Evangelio de Juan responde a esta pregunta: *"…el Padre a nadie juzga, sino que todo el juicio dio al Hijo"* (Juan 5:22). Por lo tanto, el salmista se refiere proféticamente a Jesucristo. Durante el terrible período de la Tribulación, los creyentes perseguidos esperarán el regreso, el resplandor y la revelación del perfecto Juez, el Señor Jesús, clamando: "¡Señor Jesús, ven! Señor, ¿hasta cuándo?".

En el contexto de los salmos, los soberbios son aquellos que se exaltan poniéndose por encima de Dios y se regocijan en la transgresión.

En el contexto de los salmos, los soberbios son aquellos que se exaltan poniéndose por encima de Dios y se regocijan en la transgresión. La venida de Jesús con gran poder y gloria pondrá fin a la alegría de los malvados. Entonces se escucharán los clamores que durante generaciones han elevado al trono de Dios los oprimidos, los perseguidos y los afligidos. Y será en ese tiempo donde cesarán las blasfemias del más grande de los impíos, el Anticristo. Pablo lo describe de forma dramática en 2 Tesalonicenses 2:8: *"…a quien el Señor matará con el espíritu de su boca, y destruirá con el resplandor de su venida"*.

En segundo lugar, tenemos la siguiente estrofa, compuesta, como todo el cántico, de cuatro versículos. Se trata del proceder insolente de los impíos.

El proceder insolente de los impíos

En este momento, David comienza a ser más específico, describiendo el carácter y las acciones de los malvados: *"¿Hasta cuándo pronunciarán, hablarán cosas duras, y se vanagloriarán*

todos los que hacen iniquidad?" (Sal. 94:4). ¿Acaso no es esto lo que día tras día escuchamos o vemos en los medios de comunicación, sobre todo en lo que respecta a Israel? Los discursos insolentes y arrogantes del mundo islámico y los medios de comunicación internacionales rozan lo grotesco.

El versículo 5 evidencia, como ya fue mencionado, que se trata de Israel. David sabía de lo que hablaba al afirmar: *"A tu pueblo, oh Jehová, quebrantan, y a tu heredad afligen"*.

La poesía hebrea se basa en el acento y la acentuación de las palabras importantes, y da mucha importancia al paralelismo, es decir, que un versículo esté formado por dos o más líneas paralelas. El pensamiento del primer versículo se repite o se complementa en el segundo a través de una sinonimia, o se contrasta con una antonimia. Lo vemos de forma muy práctica en el versículo 5, donde el primer versículo *"A tu pueblo, oh Jehová, quebrantan"* se repite en el segundo versículo, pero con diferentes palabras: "*Y a tu heredad afligen*". Tanto "tu pueblo", como "tu herencia" se refieren a Israel.

David no profetiza tan solo acerca de los pueblos enemigos de Israel, sino también de los impíos que habitaban entre ellos: *"A la viuda y al extranjero matan, y a los huérfanos quitan la vida"* (v. 6). Una situación realmente deprimente.

Los impíos siempre se aprovechan de los más débiles e indefensos: las ancianas, los extranjeros, las viudas y los huérfanos. David da razón de su despiadada maldad en el versículo 7: *"Y dijeron: No verá JAH, ni entenderá el Dios de Jacob"*.

Cuando el temor y el reconocimiento de Dios disminuyen, la humanidad comienza a deformarse. Si no hay Dios, puede hacerse lo que quiera sin ser responsable ante nadie. De este modo, las puertas de la corrupción se abren de par en par; estas semillas están germinando en nuestra sociedad y sus frutos son cada vez más evidentes.

¿Quiénes son los más vulnerables en la actualidad? ¡Los no nacidos! Podemos encontrar en Internet un conteo del número total de abortos desde 1980[4]. Más de 1,600 millones de bebés han sido abortados hasta la actualidad: *"Y dijeron: No verá JAH, ni entenderá el Dios de Jacob"* (v. 7).

¿Será que realmente Dios no presta atención?, ¿acaso no vemos una respuesta del Señor en la creciente islamización? Lutero dijo hace más de 500 años respecto a la amenaza de la islamización: "Dios está agitando este látigo sobre la cristiandad y la cristiandad está llamada al arrepentimiento por la amenaza de los turcos y no a defenderse militarmente contra el castigo decretado por Dios"[5]. Es como si Dios dijera: "De acuerdo, no quieres escuchar a mi Hijo amado, entonces te daré 'otro dios' para que gobierne sobre ti".

Al igual que el odio contra el pueblo de Dios y contra el Dios de Jacob, se fanatiza cada vez más el desprecio y la persecución al pueblo celestial del Señor, Su Iglesia; también crece, no solo en los países islámicos, donde se da de manera especial, sino también en las naciones europeas. Según la Lista Mundial de la Persecución 2021 de Puertas Abiertas, más de 300 millones de cristianos estuvieron "expuestos a un grado de persecución extrema" durante este año[6]. ¿Acaso el Señor no ve estas cosas? Parece estar ocurriendo lo dicho en Eclesiastés 8:11: *"Por cuanto no se ejecuta luego sentencia sobre la mala obra, el corazón de los hijos de los hombres está en ellos dispuesto para hacer el mal"*.

"¿Hasta cuándo pronunciarán, hablarán cosas duras, y se vanagloriarán todos los que hacen iniquidad?" (Sal. 94:4). ¿Acaso no es esto lo que día tras día escuchamos o vemos en los medios de comunicación, sobre todo en lo que respecta a Israel?

En la tercera estrofa, David se expresa en este sentido, hablando acerca de la necedad de los impíos.

El pensamiento necio de los impíos

El versículo 8 del salmo 94 dice: *"Entended, necios del pueblo; y vosotros, fatuos, ¿cuándo seréis sabios?"*. Podríamos decir que la Biblia no anda con rodeos en este sentido, rozando tal vez lo políticamente incorrecto, pues las palabras de David podrían traducirse: "La gente sin Dios es irracional y estúpida" [sugerimos leer este verso en otras traducciones, Nota de la Redacción]. El término "irracional" (sin conocimiento) se utiliza en otras partes de la Biblia para describir a los animales, quienes se rigen por el instinto (véase, por ejemplo, Sal-

mos 49:20). Qué valoración tan devastadora es del hombre moderno que confunde el conocimiento con la sabiduría.

El versículo 9 dice: *"El que hizo el oído, ¿no oirá? El que formó el ojo, ¿no verá?"*. ¡Ha sido el gran ingenio de Dios el que ha permitido que los sonidos y las palabras habladas entren a nuestro oído interno en forma de ondas sonoras, donde se transforman en impulsos nerviosos y son finalmente transportadas al cerebro! ¡Ha sido el gran ingenio de Dios el que creó el ojo, transformando las ondas electromagnéticas que emanan de los objetos en un proceso muy complejo, con el fin de que percibamos los colores, la luz y las formas! ¿Acaso este mismo Dios no debería oír y ver? Pero esto no es todo: no solo tiene el control sobre las células nerviosas más pequeñas, sino que dirige los grandes acontecimientos del mundo.

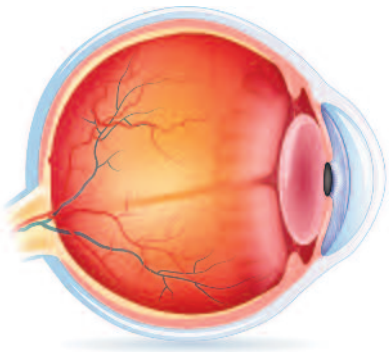

¡Ha sido el gran ingenio de Dios el que creó el ojo, transformando las ondas electromagnéticas que emanan de los objetos en un proceso muy complejo, con el fin de que percibamos los colores, la luz y las formas!

El versículo 10 sigue diciendo: *"El que castiga a las naciones, ¿no reprenderá? ¿No sabrá el que enseña al hombre la ciencia?"*. Dios establece y destituye reyes: Él es el Señor de la Historia, y tiene un plan de salvación para este mundo. Él ha destituido, por ejemplo, a emperadores como César y Nerón, que tanto temían judíos y cristianos –hoy llamamos a nuestros perros con sus nombres–. ¿Siendo el Soberano, no debería Dios castigar a las naciones?

El versículo 11 dice: *"Jehová conoce los pensamientos de los hombres, que son vanidad"*. Esta afirmación de David es sorprendente: Dios no es sordo, ciego o ignorante; por el contrario, ve todo lo que vemos, oye todo lo que oímos y se acuerda de todo lo que decimos y hacemos, conociendo incluso los pensamientos más profundos de nuestros corazones. Dios toma nota de cada uno de nuestros actos, de nuestras maquinaciones y de nuestros planes. Llegará el día en que todo ser humano deba responder por ellos ante el Juez justo. Estas advertencias son inquietantes; empero, el hombre que atiende con seriedad a estas verdades y admite su depravación ante Dios, poniendo su confianza en Él, vivirá lo que David escribió en la cuarta estrofa de su canción.

El propósito de la disciplina

Mientras que los tiempos de angustia serán un juicio para las naciones, también representarán una bendición para los hijos de Dios. David comienza a enfocarse ahora en la bienaventuranza de aquellos que temen al Señor, utilizando para esto palabras esperanzadoras, de fe y confianza: *"Bienaventurado el hombre a quien tú, JAH, corriges, y en tu ley lo instruyes, para hacerle descansar en los días de aflicción, en tanto que para el impío se cava el hoyo"* (vv. 12-13).

Warren Wiersbe dice respecto a este versículo: "El salmista reconoce el hecho de que las dificultades de la vida pueden ayudarlo a madurar en su fe. Si Dios rescatara de inmediato a su pueblo de sus dificultades, se convertirían en 'mocosos malcriados' y nunca crecerían en fe o carácter".

Todo Hebreos 12 nos enseña cómo la reprimenda de Dios no es una condena, sino una expresión amorosa de un Padre para con sus hijos. Aunque nos cueste entenderlo, el Señor se puede servir incluso de personas impías para ello, como muestra este salmo.

Al final de este versículo se da respuesta a la pregunta "Señor, ¿hasta cuándo?": hasta que "*el impío se cava* [cave] *el hoyo*". Llega el ajuste de cuentas, el día definitivo de la calamidad. Que a nadie del pueblo de Israel ni del

mundo entero le quepa la menor duda: sin el arrepentimiento y el perdón de los pecados, el juicio es absolutamente seguro. No obstante, igual de cierta es la fidelidad incondicional de Dios hacia Israel: *"Porque no abandonará Jehová a su pueblo, ni desamparará su heredad"* (v. 14). Según John MacArthur este versículo constituye la base doctrinal de todos los salmos reales que van desde el 93 al 100[7].

El nombre de Dios, *Yahvé*, o la forma abreviada *Jah,* se utiliza once veces en el salmo 94, traducidas en muchas versiones como "Jehová". Con este nombre se subraya, por un lado, Su inescrutable, inmutable y eterna autoexistencia. Yahvé es el *"Yo soy el que soy"* (Ex. 3:14). En segundo lugar, remarca la fidelidad de Dios a Su pacto con Israel. La mención tan frecuente de este nombre en el salmo 94 señala sobre todo este hecho: *"He aquí mi pacto es contigo"* (Gn. 17:4). Sí, *"…no abandonará Jehová a su pueblo, ni desamparará su heredad"*.

Este versículo es también la base de la gloriosa declaración de Pablo en Romanos 11:1: *"Digo, pues: ¿Ha desechado Dios a su pueblo? En ninguna manera"*. Esta expresión retórica apela a un modismo griego utilizado para rechazar fuertemente una declaración–expresa su horror a que siquiera se cuestione su respuesta[8].

Qué tranquilidad cuando miramos hoy hacia Oriente Medio: ¡qué consuelo será para el remanente fiel en el tiempo de la tribulación cuando Israel está en su mayor angustia! Qué seguridad también para los hijos de Dios que, así como el futuro de Israel es seguro, nada ni nadie *"…podrá separarnos del amor de Dios que está en Cristo Jesús, nuestro Señor"* (Ro. 8:39).

La liberación definitiva de todos los problemas será el regreso

Aun los pensamientos más profundos de nuestros corazones son conocidos a Dios, todas nuestras maquinaciones y nuestros planes.

de Jesús, a lo cual hace referencia el último verso de esta estrofa: *"Sino que el juicio será vuelto a la justicia, y en pos de ella irán todos los rectos de corazón"* (v. 15), es decir, la verdadera justicia volverá a reinar en los tribunales cuando el Señor venga, y los justos se regocijarán. Pero este versículo podría referirse además a otro asunto, a saber, que Jesús no viene solo, sino con su Iglesia glorificada, como describe Judas 1:14-15: *"He aquí, vino el Señor con sus santas decenas de millares, para hacer juicio contra todos, y dejar convictos a todos los impíos de todas sus obras impías que han hecho impíamente, y de todas las cosas duras que los pecadores impíos han hablado contra él"*. Es curioso que este pasaje de Judas mantiene el mismo orden que el salmo 94: *"jueces de la tierra"* (v. 2), *"impíos"* (v. 3), *"palabras impúdicas"* (v. 4).

Tal vez alguno de nosotros se pregunte: el futuro es glorioso, pero ¿qué pasa con el presente?, ¿quién me ayudará ahora? Las respuestas se encuentran en la quinta estrofa de este salmo.

El poder salvador de Dios

El versículo 16 dice: *"¿Quién se levantará por mí contra los malignos? ¿Quién estará por mí contra los que hacen iniquidad?"*. Sí, ¿quién me ayudará?: *"Si no me ayudara Jehová, pronto moraría mi alma en el silencio"* (v. 17).

David relata en esta sección algunas situaciones que ha experimentado en lo personal, las cuales amenazaron su vida –la que hubiese perdido si no fuera por la ayuda del Señor–, pero Dios siempre llega a tiempo. Además del sufrimiento físico, David sufrió en lo espiritual, donde el Señor también intervino: *"Cuando yo decía: mi pie resbala, tu misericordia, oh Jehová, me sustentaba"* (v. 18).

¿Puede un cristiano tener miedo? Por supuesto. No obstante, el salmista nos muestra cómo afrontarlo: *"En la multitud de mis pensamientos dentro de mí, tus consolaciones alegraban mi alma"* (v. 19).

Es posible que en muchos momentos no encontremos una respuesta a la pregunta *¿por qué no interviene el Señor?* Sin embargo, el consuelo de Dios no faltará, ni tampoco la certeza de que no estamos solos. Sí, "¡Dios puede dejar que los suyos se hundan, pero nunca dejará que se ahoguen!"[9]. Por lo tanto, Hebreos 4:16 es aplicable hoy a nuestras vidas: *"Acerquémonos, pues, confiadamente al trono de la gracia, para alcanzar misericordia y hallar gracia para el oportuno socorro"*. No obstante, la paz que recibimos de Dios no cambia la situación de opresión. Es por esto que, en la sexta y última estrofa, el salmista vuelve al tema inicial para proclamar a los impíos acerca de la paciencia de Dios.

La paciencia de Dios

El versículo 20 dice: *"¿Se juntará contigo el trono de iniquidades que hace agravio bajo forma de ley?"*. Se refiere a los gobernantes que pervierten la ley, utilizando medios legales para legalizar la injusticia. Podemos verlo hoy día en el asesinato, amparado por ley, de los no nacidos. Y si esto no fuera suficiente, también se aprueban leyes que condenan a los justos–esta es exactamente la obra del Anticristo.

El siguiente versículo habla proféticamente de Aquél que ha sufrido la máxima injusticia social–Jesús: *"Se juntan contra la vida del justo, y condenan la sangre inocente"* (v. 21).

Cuánto tuvo que sufrir Jesús, el único justo, por la injusticia de aquel tiempo. Él es capaz de comprender a los que son condenados injustamente, siendo el más grande consolador y protector de los que sufren la injusticia. A esto se refiere el siguiente versículo: *"Mas Jehová me ha sido por refugio, y mi Dios por roca de mi confianza"* (v. 22).

No dejes que nadie, al refugiarte en Jesús, te diga que estás eludiendo tu responsabilidad. ¡Oh, no! Con Jesús tu corazón encontrará la paz y la seguridad que necesitas para actuar con responsabilidad a la hora de enfrentarte con el enemigo en la batalla espiritual.

Finalmente, el último versículo nos da la certeza de que Dios escucha nuestro clamor, y atenderá al clamor del remanente fiel de Israel*: "Y él hará volver sobre ellos su iniquidad, y los destruirá en su propia maldad; los destruirá Jehová nuestro Dios"* (v. 23). Esto es lo que finalmente sucederá con todas las naciones que se vuelvan contra Israel y toquen a la niña de los ojos de Dios (Zacarías 2:12), yendo directamente contra el Ungido de Israel.

"Señor, ¿hasta cuándo?, ¿cuánto tiempo más serán oprimidos y perseguidos los justos?, ¿por qué no intervienes?" ¡Porque todavía estamos en el tiempo de la gracia! Pedro lo explica de la siguiente manera: *"El Señor no retarda su promesa, según algunos la tienen por tardanza, sino que es paciente para con nosotros, no queriendo que ninguno perezca, sino que todos procedan al arrepentimiento. Pero el día del Señor vendrá como ladrón en la noche; en el cual los cielos pasarán con grande estruendo, y los elementos ardiendo serán deshechos, y la tierra y las obras que en ella hay serán quemadas"* (2 P. 3:9-10).

Es por eso que oramos junto a David las palabras de Salmos 25:22: *"Redime, oh Dios, a Israel de todas sus angustias"*. La solución estará en el regreso de Jesús. Aprovechemos el tiempo, quién sabe cuán pronto vendrá el Señor. ¡*Maranatha*!

Fredy Peter

"El Señor no retarda su promesa, según algunos la tienen por tardanza, sino que es paciente para con nosotros, no queriendo que ninguno perezca, sino que todos procedan al arrepentimiento.

1 Disponible en línea: https://www.srf.ch/play/tv/-/video/-?urn=urn:srf:video:eb1d7690-9f66-4bb6-9faf-74ef539e5e91 (7.01.2022).

2 Citado por William MacDonald de Los atributos de Dios, de A. W. Pink, en *Comentario al Antiguo Testamento,* "Salmos 94".

3 G. Wasserzug: *La escuela bíblica para todos,* p. 198.

4 Disponible en <numberofabortions.com> (09.01.2022).

5 Thomas Kaufmann, historiador de la iglesia protestante, <https://www.deutschlandfunk.de/thomas-kaufmann-ueber-martin-luther-die-reformation-ist-100.html> (03.01.2017).

6 Disponible en línea: <https://puertasabiertasal.org/persecucion-de-cristianos/lista-mundial/perfil-de-paises?gclid=EAIaIQobChMIue-oobKj9QIVEgaRCh2ohAd6EAAYASAAEgLp8_D_BwE> (08.01.2022).

7 John MacArthur: *Biblia de estudio MacArthur.*

8 John MacArthur: *Guía de estudio MacArthur.*

9 Charles Spurgeon: *El tesoro de David,* p. 95.

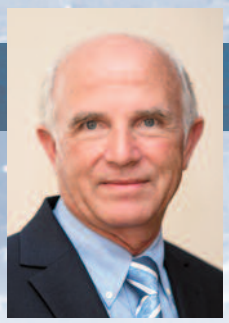

Fredi Winkler

Queridos amigos de Israel:

Israel se jacta de ser la única democracia genuina en Medio Oriente, por lo que asume que esta forma de Gobierno es la ideal y correcta. Como sabemos por la historia, la democracia se origina con los antiguos griegos, siendo los primeros en ponerla en práctica. Sin embargo, en aquel entonces, solo los hombres mayores de veinte años que servían en el ejército podían votar. El Gobierno democrático, como lo conocemos hoy, es producto de un largo proceso de evolución. Un ejemplo de esto es lo reciente que es el sufragio femenino.

A pesar del funcionamiento de la democracia en la actualidad, muchos países resultan difíciles de gobernar–¿por qué? Porque experimentamos a nivel global un movimiento de liberalización, donde se cree en la legalización de todo lo que el hombre moderno considera ventajoso para sí mismo. Sin embargo, ¿qué sistema de Gobierno vemos en la Biblia? Dios mismo decretó las leyes, los mandamientos y las ordenanzas, los cuales regían de igual manera para todos, sin la necesidad de adaptarse a una "nueva era".

Aunque es verdad que las democracias cuentan con órganos de control, como jueces supremos, inspectores estatales y asesores legales del Gobierno, debemos preguntarnos quiénes están a la cabeza.

En la Biblia puede verse una autoridad superior al Gobierno: los profetas, quienes no eran designados por los hombres. Moisés, por ejemplo, fue elegido directamente por Dios, por lo que no debía responder a nadie más que a su Señor. El profeta Natán fue enviado al rey David para reprenderlo después de su pecado con Betsabé; si David fuese un gobernante actual le hubiese respondido: "Este es un asunto privado".

La democracia solo es funcional cuando el pueblo se somete a las justas exigencias de Dios. Empero, hoy vivimos una involución de los valores bíblicos, y estamos sometidos a las decisiones de los parlamentarios.

El desarrollo global de la democracia desecha los valores bíblicos, morales y éticos por considerarles anticuados y no acordes con los tiempos presentes. Se los arroja por la borda, y casi nadie se opone por miedo a ser insultado o, en el peor de los casos, denunciado ante la justicia.

Es probable que finalmente sea la tan orgullosa democracia la que lleve al mundo a su ruina, pues democráticamente se ha decidido que la Palabra de Dios ya no es apropiada para estos tiempos. La gente practica las leyes promulgadas por el espíritu de la época, por lo que no deberíamos jactarnos de nuestro sistema democrático. Cuando las democracias dejan de reconocer a la Biblia como su ley fundamental, las cosas van cuesta abajo, aunque tengan apariencia de prosperidad.

El oficio más difícil de la Biblia fue sin duda el del profeta: tenía la tarea de comunicar la voluntad y las verdades de Dios al pueblo. En Éxodo 17:4, Moisés clama al Señor, diciendo: *"¿Qué haré con este pueblo? De aquí a un poco me apedrearán"*. Si hubieran seguido un sistema democrático, los israelitas, sin duda, hubieran vuelto a Egipto.

También aquí en Israel esta democracia, considerada ejemplar, ha llegado a sus límites. No obstante, la promesa bíblica de que *"…no se adormecerá ni dormirá el que guarda a Israel"* nos permite, a pesar de todo, mirar confiados hacia el futuro.

Unidos en esta gloriosa confianza, los saluda desde Israel con un cordial *Shalom*,

Fredi Winkler

Primera guerra judeo-romana (67-73 d. C.)

Por Fredi Winkler

No hay ninguna guerra de la Antigüedad tan minuciosamente documentada como la primera guerra judeo-romana transcurrida en los años 67 a 73 d. C. Esto se lo debemos a la enigmática personalidad de Yosef ben Matityahu (llamado más tarde Tito Flavio Josefo), el cual registró por escrito los acontecimientos acontecidos en aquella época.

Yosef ben Matityahu, un comandante destacado contra los romanos

Al principio fue uno de los comandantes judíos que luchó contra los romanos en Galilea, donde se inició la guerra. Cuando los romanos se enteraron de que Yosef se encontraba en la ciudad de Jotapata, el general Vespasiano dio órdenes de sitiar la ciudad con mil jinetes. Los soldados del Imperio tenían como objetivo eliminarlo rápidamente. Cuando el general romano llegó al sitio con el resto de las tropas, dio comienzo a la conquista. El día 47 del asedio, entraron a la ciudad y la arrasaron por completo. Según Flavio Josefo, murieron cuarenta mil personas.

Yosef, junto a cuarenta de los ciudadanos más influyentes de entre los judíos, se había escondido en una cueva: tanto él como los demás preferían morir allí antes que caer en manos de sus enemigos. Como el suicidio no era aceptable, se decidió por sorteo quién mataría a quién. En ese momento, Josefo se dio cuenta de lo inútil que era la guerra y prefirió continuar con su vida. Josefo fue el último en quedar vivo. Aunque no cuenta cómo lo consiguió, sino que simplemente se lo atribuye por completo a la providencia divina, podemos suponer que sobrevivió utilizando el engaño.

En cualquier caso, fue el último en salir de la cueva y rendirse a los romanos. Él era justamente el peligroso enemigo que habían estado

buscando, por lo que querían hacerlo trizas. Sin embargo, Yosef gritó a los agresivos soldados que lo llevaran con Vespasiano para anunciarle algunas cosas de suma importancia. Logró que los soldados lo escucharan, y fue escoltado hasta el lugar donde se encontraba el general, al cual le contó asombrado cómo algo importante se le había revelado en una visión: Vespasiano sería el nuevo emperador romano. El general quedó impresionado y decidió perdonarle la vida. Luego, cuando la predicción se cumplió, Josefo se convirtió en un amigo íntimo del nuevo emperador, siendo el favorito de Vespasiano y su familia, por lo que se le permitió llevar el apellido Flavius, el nombre de la nueva familia imperial de Roma. Desde entonces se le conoce por el nombre de Flavio Josefo.

¿Quién era realmente Flavio Josefo?

Proveniente de una familia sacerdotal aristócrata de Jerusalén, había tenido una buena formación. Al parecer, en un comienzo creyó que era posible vencer a los romanos, por lo que pronto estuvo en las primeras líneas de la guerra. Su excelente formación y sus buenos antecedentes lo habían predestinado a ocupar ese puesto. Sin embargo, cuando las fuerzas de Vespasiano batallaron con todas sus fuerzas en Galilea, pronto comprendió que se avecinaba un desastre.

Más adelante, finalizada la guerra contra los romanos, aparecieron muchos relatos ficticios que no tomaban en serio los hechos históricos, teniendo como único fin desacreditar al pueblo judío. Esto impulsó a Josefo, como testigo presencial de los hechos, a escribir un relato detallado y preciso de los acontecimientos, dando lugar a la exhaustiva obra *La guerra de los judíos*, la que pasaría a ser un clásico hasta el día de hoy.

Gracias a Josefo tenemos un conocimiento asombrosamente preciso sobre esta época, las circunstancias que llevaron a la guerra y, por supuesto, su desarrollo.

Otra razón por la que escribió este relato histórico era para convencer a su pueblo acerca de la insensatez de la guerra, con el fin de que tal historia no se repitiera. Desgraciadamente, su deseo no se cumplió: unos sesenta años más tarde estalló la segunda guerra judeo-romana, dirigida por Bar-Kojba. El único aliciente era que ya no correspondía a su tiempo, por lo que no tuvo que presenciarlo.

Durante la segunda guerra judeo-romana no hubo nadie que registrara los acontecimientos, por lo que no sabemos demasiado al respecto. Como consecuencia, aunque la segunda guerra no fue menos dramática para el pueblo judío, la registrada por Flavio Josefo, en la que tanto Jerusalén como el Templo fueron destruidos, se hizo más popular.

La destrucción del Templo fue predicha

Josefo inició su obra histórica desde mucho tiempo atrás, comenzando con Antíoco Epífanes y los macabeos, en el año 174 a. C. Con el propósito de ayudar al lector a comprender el inicio de esa terrible guerra, su relato recorre los acontecimientos transcurridos a lo largo de 200 años.

Hasta la actualidad, la destrucción del primer y segundo Templo se conmemoran en el judaísmo con un día de luto. En general, se dice que la razón de la destrucción fue el odio infundado de unos con otros. Josefo nos relata también las luchas de poder que se daban dentro de las familias de los sumos sacerdotes, de los gobernantes y de los partidos y facciones que surgieron entre el pueblo como resultado de ellas.

Además de preguntarnos cómo se llegó a esto, existe otro aspecto de gran peso que nos permite entender esta catástrofe, a saber, las profecías bíblicas. ¿Cómo ve la Biblia estas cosas? Los acontecimientos ya habían sido anticipadas por los profetas. Daniel 9:26-27 predijo mucho antes la futura destrucción de la ciudad y del santuario (el Templo). Lo que ocurrió en aquel momento no fue un percance de Dios, sino el cumplimiento de la profecía bíblica, por muy trágico que parezca.

En este sentido, la Biblia es más completa y profunda que los escritos de Josefo. Moisés, el profeta más grande de Israel (Deuteronomio 34:10), también había hablado de estas cosas en los últimos capítulos de Deuteronomio (28 al 32).

La locura de enfrentar a Roma

Para entender la magnitud de la demencial empresa de iniciar una guerra contra el Imperio romano, podríamos compararla con una actual declaración de guerra de Israel a los Estados Unidos. Aunque esta comparación puede parecernos un poco forzada, no se aleja demasiado de la realidad de la época. Roma era una gran potencia mundial. ¿Cómo se atrevió un país tan pequeño como Israel a iniciar una guerra contra ella?

Había ciertas razones para esto. El Imperio atravesaba una crisis. El emperador Nerón se dedicaba más a exaltar su grandeza que a gobernar. En el año 64 se produjo el incendio de la ciudad, destruyéndose dos tercios de esta. La gente acusaba a Nerón del incendio y toda Roma estaba alborotada.

Los rebeldes israelitas creyeron que podían aprovechar esta situación para iniciar una revuelta contra Roma y liberarse finalmente del yugo extranjero, lo que resultó ser un gran error. Muchos de los fanáticos que agitaban a las masas para la guerra creyeron que las profecías bíblicas sobre el fin de los tiempos se estaban cumpliendo en su época y que el Señor lucharía por Su pueblo, como anunciaba Joel 4:1-17 y Zacarías 14:3-15; está demás decir que esto los condujo hacia un trágico final.

La necesidad fundamental de usar bien la Palabra

Pablo exhortó a su fiel ayudante Timoteo (2 Timoteo 2:15) a usar de manera correcta la Palabra de verdad (la Biblia). De hecho, no siempre es fácil entender correctamente las Escrituras en su contexto temporal, sobre todo cuando se trata de la palabra profética. Los profetas siempre abordaron temas de su tiempo, mientras que una y otra vez lanzaban, como un foco, miradas hacia el final de los tiempos–o el fin de los días, como lo nombra la Biblia.

Los trágicos acontecimientos de la guerra judeo-romana ilustran cómo una interpretación errónea de las afirmaciones bíblicas puede acabar en un desastre. Esto debería advertirnos.

Lea también este interesante libro sobre la historia reciente de Israel.

Las incoherencias de Israel causaron resentimiento

Cuando la variante ómicron apareció en Israel, la reacción del Gobierno fue rápida y contundente. El país cerró sus fronteras a los extranjeros sin ciudadanía ni residencia. De nuevo, esto significó un duro golpe para el sector turístico. Al mismo tiempo, el primer ministro de Israel, Naftali Bennett, pidió a los ciudadanos que se abstuvieran de realizar viajes innecesarios fuera del país. No obstante, se supo que su esposa tenía planeado irse de vacaciones con sus hijos al extranjero durante la Janucá, desatándose un gran escándalo. Sin embargo, la familia Bennett no fue el único blanco de crítica. La ministra del Interior, Ayelet Shaked, estuvo en el foco de una campaña de mujeres embarazadas a término. A pesar de las restricciones, Shaked había permitido la entrada a Israel de las participantes de un concurso de belleza. Las embarazadas se enfrentaron a la ministra con su lema: "Mi madre también es guapa". De este modo, estas mujeres reclamaban que sus madres, residentes en el extranjero, pudieran viajar para acompañar a sus hijas durante el nacimiento de sus nietos, lo cual consiguieron.

EN

La dimensión religiosa de los Acuerdos de Abraham

No en vano se eligió este nombre para el innovador acuerdo de paz entre Israel y los Emiratos Árabes Unidos, al que también se sumaron otros Estados árabes. Dios prometió a Abraham que se convertiría en el "padre de muchas naciones". El exembajador de Estados Unidos en Israel, David Friedman, dio su comentario al respecto. En una emisión televisiva, el judío ultraortodoxo subrayó que, desde su punto de vista, los acuerdos marcaron la reconciliación de judíos y musulmanes, algo que fue visto con buenos ojos por las autoridades bíblicas; por lo tanto, también es importante para él que la mayor cadena de televisión cristiana de Estados Unidos, Trinity Broadcasting Network (TBN), trate el tema. En la emisión, el exembajador repasó siglos de enfrentamientos entre judíos y musulmanes y, como judío practicante, subrayó: "Para mí, lograr la reconciliación entre judíos y musulmanes ha sido siempre un objetivo para cumplir con la voluntad de Dios".

AN

LOS ESCOLLOS EN LOS ACUERDOS DE ABRAHAM

Es impresionante la rapidez con la que los antiguos enemigos se convirtieron en aliados, dando vida a los Acuerdos de Abraham, concluidos en septiembre de 2020. Los lazos económicos han adquirido proporciones impresionantes, testificando de una paz muy diferente a la que Israel mantiene con Egipto y Jordania. Sin embargo, han surgido algunos escollos. Emiratos Árabes Unidos ejerce una enorme presión sobre Israel para hacerse de los sistemas de defensa antimisiles Cúpula de Hierro y Honda de David. Esto sería un negocio de miles de millones. Empero, Israel se opone a causa de la presencia de Irán en la nación aliada, lo que provocaría problemas de seguridad. Este Estado del golfo Pérsico mantiene relaciones diplomáticas con el régimen de los ayatolás, por lo que es natural la presencia de empresas y ciudadanos iraníes, así como de representantes de este país en todas las esferas de la vida emiratí. No es casualidad que muchos países occidentales consideren a los Emiratos Árabes Unidos como uno de los actores más importantes a la hora de socavar las sanciones internacionales contra Irán. **AN**

LA HERENCIA JUDÍA DIFAMADA (PRIMERA PARTE)

Con motivo de la Fiesta de las Luces, el presidente de Israel, Isaac Herzog, encendió una vela en la Tumba de los Patriarcas en Hebrón. Según la Biblia, allí se dio sepultura a tres parejas bíblicas significativas: Abraham y Sara, Isaac y Rebeca, y, Lea y Jacob, por lo que es considerado un lugar sagrado tanto para judíos como para musulmanes. Este lugar, construido bajo el mandato del rey Herodes, se encuentra en la actualidad dividido en una sinagoga y una mezquita. Dado que los cristianos peregrinan allí desde el siglo IV, la Tumba de los Patriarcas pasó a ser importante para las tres religiones monoteístas del mundo. En la ceremonia donde se encienden las luminarias, Herzog destacó el vínculo de los judíos con Hebrón–sin embargo, subrayó la responsabilidad de respetar todas las creencias. Como siempre, el mundo árabe se indignó y se quejó por la "…judaización de los lugares sagrados islámicos y cristianos por parte de la potencia ocupante de Israel", violando así los "sentimientos musulmanes". Los palestinos llevaron esto al extremo a través de sus canales de prensa, afirmando que se trataba de una continuación del terror oficial y organizado contra su pueblo.

AN

La herencia judía difamada

(SEGUNDA PARTE)

Aunque no es una tendencia nueva, no deja de aterrarnos. A finales de 2021, la Asamblea General de las Naciones Unidas adoptó un texto llamado "la resolución de Jerusalén", en la que se niega el vínculo judío con el Monte del Templo y exige referirse a este lugar, de forma exclusiva, bajo la denominación árabe de al-Haram al-Sharif ('El Noble Santuario').

Al igual que en las resoluciones anteriores, la ONU intenta dar un significado totalmente musulmán al sitio. Lo realmente impactante es que 129 Estados votaron a favor, 31 se abstuvieron y hubo tan solo 11 votos en contra. Sin embargo, Israel expresó un cauto optimismo: en comparación con 2018, el apoyo a los desequilibrados lazos con musulmanes y árabes disminuyó en nada menos que a 19 Estados. Tanto República Checa como Hungría cambiaron de bando: en 2018 votaron a favor, esta vez, en contra. Además, 20 países que votaron a favor en 2018 se abstuvieron. No obstante, no es una buena noticia para Israel que entre ellos se encuentre Alemania, de la cual se espera otra actitud.

AN

¿El ejército sigue siendo el pueblo, y el pueblo, el ejército?

Durante décadas, la clase media de Israel ha protestado ante la carga que el ejército impone a sus ciudadanos en materia de servicio militar y de reserva, además de las obligaciones tributarias. Existen dos cuestiones que por varias razones han estado sobre la mesa durante años: la obligatoriedad de los jóvenes ultraortodoxos a realizar el servicio militar y la campaña para fomentar la participación de la población árabe en el servicio social voluntario. En la actualidad, el ministro de Defensa de Israel, Benny Gantz, está impulsando un plan que exigirá la contribución de todas las "tribus de la nación israelí", ya sea en las filas del ejército, en otros organismos de seguridad o en el sector civil: hospitales, hogares de ancianos, etcétera. Según un comité de evaluación con años de investigación en el tema, este servicio obligatorio de dos años tiene por fin crear un proceso de construcción de identidad. Además, aseguran que a largo plazo todas las instituciones se ven beneficiadas. Las Fuerzas de Defensa de Israel tienen dudas al respecto, debido en parte a la reducción del período de servicio. Por otra parte, muchos ciudadanos creen que, luego de ocho décadas de la existencia del Estado, el ejército de Israel se debería profesionalizar.

AN

Diplomacia agitada

Los expertos ya habían anunciado que habría poco espacio para el compromiso con Irán en las negociaciones de Viena. Para Israel una cosa es segura: Irán no se dejará disuadir de abandonar sus planes nucleares. Ningún acuerdo nuclear lo ha conseguido en el pasado, ni tampoco las contramedidas, que van desde los virus informáticos hasta el embargo. Por el contrario, bajo el liderazgo del presidente Ebrahim Raisi, un absoluto intransigente, este país prospera en el enriquecimiento de uranio. Los dirigentes israelíes hicieron todo lo posible para que la solución llegara por la vía diplomática, mientras los expertos se preguntan "¿qué será lo siguiente?". De hecho, la opción militar nunca estuvo fuera de la mesa, con o sin la aprobación de Estados Unidos. Si hacemos un análisis más profundo, veremos cómo se ha librado, durante mucho tiempo, una guerra en la sombra. Algunos periodistas israelíes creen que no es necesario dar el gran golpe; además, podría equivaler a una guerra de desgaste: Israel ataca, Irán reconstruye, Israel ataca de nuevo, y así consecutivamente. Sin embargo, es difícil creer que este escenario se mantenga sin un intercambio de ataques con Irán. No es de extrañar que Israel trabaje diplomáticamente para imponer severas sanciones al Gobierno de Raisi.

AN

Demostración de poder militar

Durante la época de negociaciones con Irán, alrededor del 58 % de los ciudadanos judíos israelíes encuestados estuvieron a favor de efectuar un ataque militar contra el programa nuclear de este país, incluso sin el consentimiento de Estados Unidos. El Instituto de Democracia de Israel anunció que, si se incluyera a la población árabe israelí, de alrededor del 21 %, la tasa descendería al 51 %; todavía muy alta. Otros desgloses ilustran que las diferencias son grandes si se considera la posición política de los encuestados. De la derecha conservadora, un 67 % está a favor de dar el golpe en solitario, mientras que desde la izquierda solo el 37,5 % comparte esta idea. Al mismo tiempo, se conoció que Israel y Estados Unidos planean una de las mayores demostraciones de poder militar hasta la fecha, con el fin de simular ataques a las instalaciones nucleares iraníes con decenas de aviones de combate, usando el mar Mediterráneo como espacio aéreo de maniobra para conseguir, lo mejor posible, la distancia de 1,000 kilómetros, exactamente lo que separa Israel de Irán.

AN

Por fin terminado

Israel ha terminado su "muro de hierro", aseguraron hace unas semanas los habitantes del Néguev. El ministro de Defensa, Benny Gantz, dijo que "Hamás ha perdido una de sus fortalezas en Gaza". Con esta afirmación dio en el clavo: las medidas de seguridad de Israel dificultarán el acceso de Hamás al territorio israelí en cualquier parte de los 65 kilómetros de frontera que comparte con la Franja de Gaza. Gracias al hormigón, el acero, los sensores y otros mecanismos de alta tecnología, Hamás no podrá utilizar sus túneles del terror y sus tácticas de infiltración. Las obras de este muro de protección comenzaron a toda velocidad en 2017, demorando tan solo tres años y medio. El coste de la construcción es de unos 3,500 millones de séqueles. El general de brigada Eran Ofir, supervisor de la construcción para el Ministerio de Defensa, dijo que no existe una seguridad fronteriza subterránea de este tipo en ningún lugar del mundo, por lo que Israel demuestra una vez más que es capaz de encontrar soluciones "fuera de lo esperado".

Para los habitantes de esta región resulta una gran tranquilidad, aunque sea solo desde uno de los frentes, ya que Hamás seguirá enviando cohetes y globos incendiarios a Israel, por no hablar de los esfuerzos destinados a incitar a otras personas a cometer actos de terrorismo, como se evidencia en los repetidos ataques terroristas en Jerusalén a finales de 2021.

AN

Los últimos objetivos de Hamás

El grupo islamista Hamás, que gobierna la Franja de Gaza desde el verano de 2007, se fija de manera constante nuevos objetivos. Que los comunicados de prensa de Hamás hablen de la "liberación de Palestina" no es para nada nuevo, tampoco lo es la tentativa de crear problemas en Cisjordania, una región que está bajo la Autoridad Palestina. El objetivo es perpetrar el terror desde estas tierras. Ismail Haniya, quien dirige el brazo político de Hamás, ha declarado que este movimiento de resistencia islámica debe "luchar contra los acuerdos de normalización" mediante un plan de acción integral. En estas declaraciones, hechas durante una conferencia en Estambul, Haniya se refirió a la normalización tras los Acuerdos de Abraham. La razón para esto es que ha "…tomado el carácter de alianzas militares y de seguridad con algunos países", dijo el líder político. Con ello se refiere no solo a los Estados del golfo Pérsico, sino también a Marruecos, el cual firmó con el ministro de Defensa israelí, Benny Gantz, un acuerdo de cooperación. No obstante, Hamás evidencia de manera clara sus objetivos: con motivo del trigésimo cuarto aniversario de su fundación, algunos discursos en la Franja de Gaza se dirigieron a Israel: "No hay lugar para vosotros en nuestro país. Váyanse o encontrarán la muerte aquí".

AN

Costo de vida escandalosamente caro

Es un tema tan delicado que el alcalde de Tel Aviv, Ron Huldai, declaró recientemente a la prensa: "Tel Aviv se dirige a una explosión". El alto costo de vida en Tel Aviv sigue aumentando, afectando no solo el precio de la vivienda, sino también la canasta básica. Unos días después de la advertencia de Huldai, se supo que *The Economist Intelligence Unit* (EIU) había clasificado a Tel Aviv como la ciudad más cara del mundo. Esta conclusión se basó en una comparación del costo de vida en 173 ciudades de todo el mundo. Es interesante que esta ciudad haya alcanzado el primer puesto, superando a París y a Singapur, seguidos de Zúrich y Hong Kong. Sin embargo, como aclaraba el informe, esto se debe en cierta medida a la intensa apreciación del séquel frente al dólar, moneda en la que se hizo esta clasificación. Sin embargo, es indiscutible que Tel Aviv ha dado el mayor salto en sus precios en todas las categorías evaluadas en los últimos cinco años.

AN

MERCADO LABORAL: EL PANORAMA ES SOMBRÍO, PERO HAY CIERTA ESPERANZA

Israel terminó el año 2021 con una tasa de búsqueda de empleo en constante descenso. Teniendo en cuenta el impacto de la pandemia en el mercado laboral, esto no es para nada algo definitivo. De octubre a noviembre de 2021, la tasa de desempleo bajó del 7,3 % al 6,7 %, llegando casi a las cifras anteriores a la pandemia. Sin embargo, la preocupación radica en que muchos trabajadores en Israel obtienen salarios bajos o mínimos, perdiendo más debido a la inflación, pues la brecha social en Israel se hace cada vez más grande. Esto afecta en especial a una proporción importante de trabajadores mayores de cuarenta y cinco años, a causa de las consecuencias de la pandemia y a la dificultad para afrontar un nuevo comienzo debido a su edad.

AN

El turismo en una espiral descendente

La industria de Israel esperaba retomar su ritmo en otoño, con la apertura a los turistas y las vacaciones cristianas, pues depende de este sector económico. Sin embargo, debido al ómicron, ocurrió lo contrario. El ministro de Economía, Avigdor Liberman, reaccionó a las protestas y sugirió que los empleados vinculados al sector del turismo se buscaran otra profesión. No obstante, recibieron subvenciones especiales por esta nueva etapa de inactividad causada por las restricciones israelíes ante la nueva cepa. La tendencia en el mercado de la alta tecnología recorre el camino opuesto, creciendo con rapidez en tiempos de pandemia, sobre todo a finales de 2021, donde tuvo un auténtico auge. Mientras tanto, esta industria pasó a ser el verdadero pilar del PBI de Israel. Al mismo tiempo del bum tecnológico, las salidas de empresas en el momento oportuno marcaron un nuevo récord. Las 171 liquidaciones de empresas elevaron el total del producto bruto interno a la impresionante suma de 81,200 millones de dólares, lo que supone un aumento del 520 %.

AN

Entre productos farmacéuticos e innovaciones

Israel está a la cabeza en muchos sectores científicos, en especial en el área de la investigación aplicada, es decir, cuando los resultados de los estudios se hacen tangibles en beneficio de la humanidad y son comercializados en el mercado. Sin embargo, la nación judía debe enfrentarse al mismo tiempo a la exclusión en muchos ámbitos, lo que se explica debido al boicot a Israel. Es por esta razón que resulta doblemente valiosa la distinción hecha a la Dra. Daphne Haim-Langford, galardonada con el Premio de la UE 2021 para las Mujeres Innovadoras, debido a la fundación, en 2016, de Tarsier Pharma, una empresa dedicada a desarrollar terapias para enfermedades oculares autoinmunes e inflamatorias. La Dra. Haim-Langford, que desempeñó durante veinte años diversos cargos en la industria biomédica, es también la directora de operaciones de Tarsier Pharma. Al recibir el premio de 100,000 euros, describió su experiencia como "…un momento especial, tanto para ella como para las colegas holandesas y danesas también premiadas, para todas las mujeres del mundo de la innovación, y para todos aquellos pacientes que tienen la esperanza de recibir tratamientos novedosos".

AN

Israel en las mismas condiciones que los demás

Una y otra vez, participantes israelíes han pedido financiación para proyectos de investigación al Programa Marco de Investigación e Innovación de la UE, conocido también como "Horizonte Europa". Entre aquellos que consiguieron tal cometido, se encuentra el profesor Hossam Haik, del Instituto Tecnológico de Israel, en Haifa, que recibió una importante subvención para continuar desarrollando una "nariz artificial".

Hasta ahora, los solicitantes israelíes siempre habían estado en desventaja: no entraban en las rondas de solicitudes en igualdad de condiciones que los Estados miembros de la UE. No obstante, esto es ahora parte del pasado, ya que después de persistentes negociaciones –como se dijo en Israel– el encargado del programa Horizonte Europea y el embajador de Israel ante la UE y la OTAN, Haim Regev, firmaron a finales de 2021, un acuerdo que coloca a Israel en igualdad de condiciones con sus socios comunitarios en futuras solicitudes de financiación, a pesar de no ser miembro de la UE. Se trata de un paso importante para esta nación innovadora, sobre todo si tenemos en cuenta la financiación de casi 100,000 millones de euros que Horizonte Europa dispondrá en los próximos seis años. **AN**

Música para los oídos de Israel

Las palabras del exministro de Salud alemán, Jens Spahn, quien dejó su cargo hace unas semanas, fueron música para los oídos de la nación judía: "Podemos aprender mucho de Israel". Esta confesión se dio como motivo de un nuevo acuerdo de cooperación entre Israel y Alemania para promover la digitalización y la inteligencia artificial (IA) en el sector de la salud. En Israel ya se ha digitalizado la información médica, lo que ahora se trasladará a Alemania. A lo largo de los próximos tres años se abordarán distintas áreas, entre ellas el análisis digital de los datos del seguro de enfermedad. Nitzan Horowitz, su colega israelí, además de dar la bienvenida a Karl Lauterbach, sucesor de Spahn en el cargo de ministro de Salud, subrayó que "…un sistema de salud pública fuerte es la clave para que los Estados se protejan contra las epidemias". Es por esto que aboga firmemente por la elaboración de nuevas plataformas que reúnan a todos los involucrados en el sistema de salud israelí y alemán.

AN

Una innovación sencilla con un potencial extraordinario

Israel suele estar muy orgulloso de sus innovaciones, pues un sinfín de ellas han beneficiado a toda la humanidad. Esto es sin duda un mérito de la nación judía. En el pasado, fueron a menudo los desarrollos más simples los que desencadenaron grandes revoluciones. Hoy en día, la mayoría de las innovaciones se producen en el campo de la alta tecnología, por lo que los avances del profesor Moran Bercovivi y el doctor Valeri Frumkin, del Instituto Tecnológico de Israel, en Haifa, causaron un gran revuelo a causa de su sencillez. Su innovación está relacionada con la producción de lentes ópticos sencillos y baratos, pero de mejor calidad. Estas características despertaron incluso el interés de la NASA. Sin embargo, la verdadera importancia de estos lentes ópticos reside en un ámbito completamente distinto: facilitar el acceso a los 2,500 millones de personas que viven en países de extrema pobreza, guerra, hambruna y pestes.

AN

Innovador: el dispositivo de almacenamiento de datos más pequeño del mundo

Desde hace años, nuestros dispositivos modernos son cada vez más pequeños y portátiles. Los ingenieros de muchos sectores diferentes están guardando cada vez más tecnología en menos espacio. Recientemente, científicos de la Universidad de Tel Aviv han hecho historia al crear el dispositivo de almacenamiento de datos más pequeño del mundo. Fue a principios de este año cuando científicos alemanes fueron noticia por un anuncio similar, ya que construyeron dos cadenas de seis átomos cada uno, proporcionando un bit de espacio de almacenamiento. El dispositivo de almacenamiento de datos que crearon los científicos israelíes, consta de una estructura de sólo dos átomos: esto establece un nuevo récord, incluso en la miniaturización que está de moda, de los dispositivos de almacenamiento de datos. Los átomos en cuestión son el boro y el nitrógeno. El hecho de que haya tan pocos átomos implicados significa que la velocidad de almacenamiento de datos aumenta, mientras que el consumo de energía disminuye. La estudiante de doctorado Ma'ayan Wizner Stern, que participa en el proyecto del profesor Moshe Ben Shalom, espera que esta tecnología pueda aplicarse a más ámbitos aparte del de almacenamiento de información.

AN

PREMIADA POR LA INVESTIGACIÓN SOBRE EL ALZHEIMER

La profesora Illona Gozes, investigadora y profesora en la Universidad de Tel Aviv, lleva varios años trabajando con un equipo de científicos de la Universidad de Hong Kong en el campo de la insidiosa, y hasta ahora incurable, enfermedad del Alzheimer. Su trabajo se centra en el uso de la inteligencia artificial para identificar pacientes que respondan bien a las nuevas terapias farmacológicas contra esta enfermedad; pero no solo eso, sino que también permite idear combinaciones de fármacos, posiblemente sencillas, que prometan una mayor eficacia. Esta investigación ha recibido un prestigioso premio de la Academia Nacional de Medicina de los Estados Unidos, debido a su gran importancia y al uso de la alta tecnología para aliviar el sufrimiento de los pacientes de Alzheimer–unos cincuenta millones de personas en todo el mundo.

AN

Alarmante: el declive del cristianismo en Oriente Medio

Janine di Giovanni lleva décadas informando desde zonas críticas. Los encuentros en Oriente Medio llamaron su atención por una cuestión diferente, aunque no exenta de violencia y destrucción. Di Giovanni expresó sus conclusiones sobre el destino de las comunidades cristianas en Irak, Siria, Egipto y la Franja de Gaza en su libro The Vanishing ('Los desvanecidos'). Allí relata sus experiencias, además de encuentros y entrevistas con representantes y miembros de diferentes comunidades religiosas. Como cristiana devota, se vio sorprendida ante la ignorancia del mundo acerca de la disminución masiva de cristianos en su región de origen, por lo que quiso dar voz a los afectados. No obstante, su libro también pretende documentar y dejar constancia de la disminución de la población cristiana, por ejemplo, en la Franja de Gaza, donde solo 800 de los aproximadamente dos millones de habitantes siguen siendo cristianos. En este sentido, concluye que los islamistas son los máximos responsables de que las comunidades cristianas, que cuentan con siglos de existencia, se enfrenten a la extinción.

AN

Tesoro escondido

La Estación Central de Autobuses de Tel Aviv no tiene buena reputación: es sucia, descuidada y poco práctica. En pocas palabras, es un fracaso en todos los sentidos. Sin embargo, en el quinto piso alberga un tesoro. Solo hay que buscar el local Yung Yidish, una biblioteca construida por Mandy Cahan que contiene muchas publicaciones en un idioma casi extinto. Cahan es hijo de supervivientes del Holocausto y creció hablando esta lengua, atribuida en general a los judíos de Europa del Este. Hace unos treinta años se dio cuenta de que los libros en esta lengua desaparecían cada vez más de los hogares, por lo que, a través de su programa radial, hizo un llamado a las personas a donárselos antes de deshacerse de ellos. Pronto recibió tantas donaciones que necesitó un nuevo espacio de almacenamiento. En 2006, trasladó su biblioteca a la Estación Central de Autobuses. Esta colección se compone en la actualidad de 80,000 libros y revistas. Por desgracia, ahora se enfrenta a un problema distinto: la Estación Central de Autobuses será demolida.

AN

CRECIMIENTO DE LA ALIÁ DESDE ESTADOS UNIDOS

En 2020, hubo menos judíos que hicieron de Israel su hogar. Sin embargo, terminando el año, la Agencia Judía para Israel comunicó la emigración al país de unos 20,000 judíos de 70 países. En 2021, a pesar de la pandemia, el número de inmigrantes aumentó a unos 27,000, aunque todavía se está por debajo de los niveles anteriores al primer brote. Debemos mencionar que desde hace unos años, son cada vez más los judíos ultraortodoxos que llegan a Israel desde los Estados Unidos. Tradicionalmente, estos judíos, que practican su religión de forma estricta, mantienen estrechos lazos con el término Erez Israel, aunque no con el Estado judío, al cual ven como artificial y secular. Según los datos de octubre de 2021, los 1,763 judíos ultraortodoxos que residían en Israel representaban el 40 % de todos los inmigrantes judíos procedentes de Estados Unidos; y esta tendencia va en aumento. Aunque también aumenta el número de otros grupos de judíos estadounidenses, como los ortodoxos modernos, los conservadores y los reformistas, no es tan impactante como el caso de los ultraortodoxos. Esto está claramente justificado en sus propias declaraciones: "Los judíos ya no se sienten tan cómodos como antes en Estados Unidos".

AN

DESCUBRIMIENTO:

Guardería de tiburones en la profundidad de las costas mediterráneas de Israel

Las aguas del Mar Mediteráneo de Israel no son un hábitat muy frecuentado por tiburones, aunque de vez en cuando se informa acerca de algunos encuentros con ciudadanos israelíes. En el verano de 2021, científicos del Instituto de Investigación Marina, de la Universidad de Haifa, investigadores de la Universidad Ben-Gurión y personal del Instituto Interuniversitario de Ciencias Marítimas de Eliat hicieron un descubrimiento sensacional. Encontraron una enorme cantidad de huevos de tiburón en las aguas profundas de Tel Aviv, lo que sugiere que se trata de una zona de apareamiento. Dado que el Mediterráneo es considerado un "desierto oceánico", este descubrimiento cobra una gran importancia. Los científicos, entre los que se encuentra el Dr. Yizhaq Makovsky, de la Universidad de Haifa, subrayaron de manera unánime:

Desde el punto de vista de la investigación marina global, este descubrimiento puede tener importantes implicaciones […]. El mar Mediterráneo oriental puede considerarse un sistema de alerta temprana de lo que podemos esperar de los entornos marinos de todo el mundo, especialmente en el contexto del cambio climático.

Además, los científicos coincidieron en que el descubrimiento de innumerables huevos de tiburón que había estado "…delante de nuestras narices desde hace tiempo…", fue "…uno de los descubrimientos más significativos de hábitats marinos en la historia de Israel".

AN

En 1948, surgió el nuevo Estado de Israel, solo tres años después del Holocausto, es decir, del plan sistematizado para exterminar a la raza judía.

Thomas Lieth

Presenciamos hoy el rebrote de la higuera, un símbolo para Israel. Parecía muerta, seca y completamente deshojada. Sin embargo, cuando ya iba a ser cortada, resurgieron de repente las primeras hojas y comenzó a florecer. ¡El árbol que todos creían muerto, el pueblo que parecía haberse extinguido, volvió a brotar! Aún respira y sigue creciendo: *"…entonces Jehová hará volver a tus cautivos, y tendrá misericordia de ti, y volverá a recogerte de entre todos los pueblos adonde te hubiere esparcido Jehová tu Dios"* (Dt. 30:3; compárese con Ezequiel 36:24; Jeremías 16:14-15, 30:2-3, 31:10; Isaías 43:6).

La profecía de Ezequiel 37 sobre el avivamiento de los huesos secos está en pleno proceso de cumplimiento. Cuando los nazis del Tercer Reich implementaron su "solución final", todos creían que el pueblo judío desaparecería de la faz de la tierra, sin embargo, ocurrió exactamente lo contrario. En 1948, surgió el nuevo Estado de Israel, solo tres años después del Holocausto, es decir, del plan sistematizado para exterminar a la raza judía.

Aquel que ha dejado de creer en los milagros, debería viajar a Israel: este país es un milagro divino viviente. Desde su fundación, judíos de todas las naciones, de más de ciento cincuenta países (países de África y de América, Rusia, Yemen, y muchas otras regiones) llegaron a la Tierra Prometida para establecerse allí. Recién en 1969, en le guerra de los Seis Días, Jerusalén fue finalmente liberada, por lo que los judíos volvieron a tener acceso a los restos del santuario y al Muro de los Lamentos (la ruina del muro occidental del área del Templo).

Le guste o no al mundo, a la ONU, a la UE o a la Liga Árabe: Jerusalén es y seguirá siendo la eterna capital de Israel.

En el siglo XVII, el canciller inglés Thomas Erskine, dijo: "La dispersión mundial de los judíos, su sufrimiento sin par y su milagrosa conservación ya serían hechos suficientes para probar la verdad de las Escrituras".

Lea este interesante libro relacionado al tema.

ENSEÑANZA

La conversión de Pablo como imagen profética

El enviado especial. Sobre la posición especial del apóstol Pablo. Parte 3.

La historia de la conversión de Pablo en Hechos 9 ofrece un resumen de lo que luego representaría su vida como apóstol.

Su encuentro con Jesús

Pablo fue el primero en preguntar: *"¿Quién eres tú, Señor?"* (Hechos 9:5).

C. S. Lewis dijo: "No puedes volver atrás y cambiar el principio, pero puedes empezar donde estás y cambiar el final"–esto es exactamente lo que el apóstol experimentó en su vida.

"No puedes volver atrás y cambiar el principio, pero puedes empezar donde estás y cambiar el final."

Pablo había hecho mucho mal, y eso no podía ser ignorado, por lo que una y otra vez daba testimonio de ello. Pese a eso, podía ir por un nuevo comienzo y cambiar su final. Algo que hizo plenamente.

Todo cristiano experimenta esta verdad: por un momento sentimos la necesidad de saber quién es Jesús realmente, y Él no nos deja sin respuesta. Todavía recuerdo cómo los primeros pasos que, junto a mi esposa, dimos hacia Jesús, comenzaron con preguntas simi-

lares: ¿quién creó todo esto?, ¿qué nos espera después de la vida?, ¿existe un juicio?, ¿dónde está el Cielo? La respuesta fue: *"Yo soy Jesús"*. De repente, Jesús había tocado nuestro corazón. Cada persona lo experimenta de manera personal, pero Él no duda en salir al encuentro de todos.

La conversión es una vocación

La segunda pregunta de Pablo fue formulada inmediatamente después de la primera: *"Señor, ¿qué quieres que haga?"*.

La conversión es siempre una vocación. No debemos separar una cosa de la otra. A partir de su conversión, Pablo dedicó toda su vida a hacer la voluntad del Señor. Quien haya experimentado por completo el amor divino, no pretende otra cosa que entregarse por entero a ese amor. La pregunta no es "qué quiero que Dios haga en mi vida", sino: *"Señor, ¿qué quieres que haga?"*. Pensemos en Jesús cuando oraba en el Getsemaní: *"Padre, no se haga mi voluntad, sino la tuya"*.

Se dice que la biografía más corta del mundo se encuentra en una lápida en Inglaterra: "¡Sí, Señor!". (*"Yes, Lord!"*). Esta es precisamente la respuesta adecuada a la conversión: "¡Sí, Señor! Mi vida te pertenece, todo lo que soy y tengo es tuyo. Digo sí a Tu voluntad y me comprometo a negarme a mí mismo".

Blaise Pascal dijo:

> No hay más que tres clases de personas: unas que sirven a Dios, habiéndole encontrado; otras que trabajan en buscarle, sin haberlo encontrado; otras que viven sin buscarle ni haberle encontrado. Los primeros son sensatos y felices; los últimos, locos y desgraciados; los del medio, desgraciados y sensatos.

Leí la historia de un joven que estaba ansioso por servir a los pobres. El pastor le preguntó cuándo iba a hacer realidad ese sueño, a lo que el joven respondió: "En cuanto se presente la oportunidad". "La oportunidad nunca llega, ¡ya está aquí!", volvió a decirle el pastor.

Reinhold Ruthe escribió:

> Cuenta una leyenda rusa que el Salvador del mundo, mientras ascendía a los cielos, estaba rodeado de ángeles que señalaban ansiosos al grupo de discípulos de Jesús que se encontraba en la Tierra.
>
> –Señor, ¿qué harás si fallan, si trabajan en vano? Si ese fuera el caso, ¿qué otro plan tiene tu Padre?
>
> –¡Dios no tiene otro plan!"–respondió Jesús.

Más tarde, cuando el Señor llamó a Ananías para que ayudara a Pablo, este respondió: *"Heme aquí, Señor"* (Hechos 9:10). La tarea de Ananías no era sencilla, pues debía encontrarse con el perseguidor de los cristianos. Aunque el profeta hizo mención de esto, finalmente optó por la obediencia. Llegado el momento se vio acompañado de la fuerza y la sabiduría necesaria para llevar a cabo su misión.

¿Estamos realmente preparados para representar los intereses del Señor?, ¿estaremos listos para dejar todo lo demás e ir tras la meta, como lo hizo el apóstol?

Bayless Conley dijo:

> ¿Quién acudirá a esta gente, sino tú y yo? Decir que no me siento llamado a acudir a ellos, equivale a que un socorrista entrenado diga que no se siente llamado a salvar a una persona que se está ahogando delante de sus ojos.

Al principio de su vida espiritual, Pablo preguntó: *"Señor, ¿qué quieres que haga?"*. Al final de su vida dijo convencido: *"He peleado la buena batalla, he acabado la carrera, he guardado la fe"* (2 Ti. 4:7).

Levantarse, ir, escuchar y hacer

El primer mandato de Jesús a Pablo fue: *"Levántate* […] *entra en la ciudad, y se te dirá lo que debes hacer"* (Hechos 9:6). El Señor le pidió cuatro acciones correlativas: levantarse, ir, escuchar y hacer.

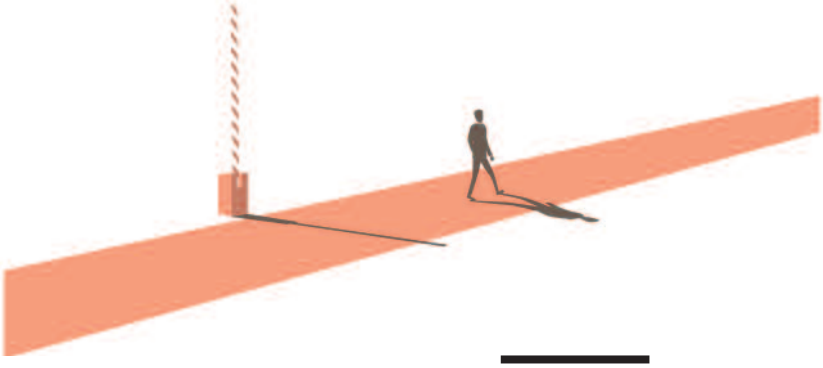

"No puedes volver atrás y cambiar el principio, pero puedes empezar donde estás y cambiar el final."

C. S. Lewis

A menudo apuntamos alto, pero pasamos por alto las obras necesarias que el Señor nos pide.

Antes de que Pablo recibiera la gran comisión de convertirse en apóstol, de recorrer las naciones y escribir trece epístolas, antes de que su evangelio fuera tan relevante para la iglesia gentil, se le ordenó lo obvio: oír–no lo que le decía el propio Jesús, sino las palabras de un hombre llamado Ananías.

¿Estamos realmente preparados para levantarnos, ir, escuchar y hacer?, ¿hacemos primero lo obvio, lo que está a nuestro alcance, lo que el Señor nos trae a través de las personas? Tal vez se trate de una visita, de una ayuda práctica en una de las reuniones de tu iglesia, de acercarte a una persona para animarla, u ofrendar dinero a alguien que lo necesite.

A menudo apuntamos alto, pero pasamos por alto las obras necesarias que el Señor nos pide.

He aquí que ora

Cuando el Señor llamó a Ananías, mencionó algo de Pablo: *"Porque he aquí que ora"* (Hch. 9:12). Jesús vio que Pablo oraba, y desde entonces el apóstol siguió siendo un orador. ¡Eso es lo que el Señor quiere! Al igual que el aceite es imprescindible para la caja de cambios de un vehículo, con el fin de no quedar atascados, la oración es algo así para nuestra vida.

Es conmovedor apreciar la vida de oración de Pablo. A. W. Tozer escribió: "No nos engañemos: nuestra pureza, nuestra fuerza, nuestra piedad y nuestra santidad serán tan fuertes como lo sea nuestra oración".

La relación entre el bautismo y la conversión

Leemos más adelante: *"Fue entonces Ananías y entró en la casa, y poniendo sobre él las manos, dijo: Hermano Saulo, el Señor Jesús, que se te apareció en el camino por donde venías, me ha enviado para que recibas la vista y seas lleno del Espíritu Santo. Y al momento le cayeron de los ojos como escamas, y recibió al instante la vista; y levantándose, fue bautizado".* (Hch. 9:17-18).

Reinhold Ruthe formula y responde la siguiente pregunta: "¿Cuándo volvemos a la vida? Cuando la primavera ahuyenta al invierno, cuando el amor se apodera de nosotros, cuando Jesús transforma el alma y el espíritu, cuando su Espíritu nos entusiasma".

El Espíritu Santo entró en la vida de Pablo y tomó el control a partir de entonces. Podemos apreciar una interesante frecuencia en el proceso espiritual del apóstol. Hasta entonces, el proceso comenzaba con el arrepentimiento, seguía con el bautismo, y finalmente llegaba la recepción del don del Espíritu Santo (Hechos 2:38; 8:12-16). Sin embargo, todo fue diferente con Pablo. Él recibió el don del Espíritu Santo y luego fue bautizado. Lo mismo ocurrió más tarde con Cornelio (Hechos 10:44-47). Esta es la forma en la que ha permanecido hasta hoy. Con Cornelio llegó el momento en que las naciones gentiles comenzaron a añadirse a la congregación de los judíos. A partir de allí algo cambió en la historia de la salvación. En el caso de los efesios, quienes eran discípulos de Juan el Bautista, el Espíritu Santo vino otra vez por la imposición de manos del apóstol (Hechos 19:1-7). Esta fue una de las señales apostólicas (Hebreos 2:4).

Un pasaje paralelo es Hechos 22:16, donde Pablo hace una retrospección hacia su conversión. Allí recuerda cómo Ananías le había dicho: *"Ahora, pues, ¿por qué te detienes? Levántate y bautízate, y lava tus pecados, invocando su nombre".*

Esto muestra cuán estrecha era en esa época la relación entre el bautismo y la conversión. Esto no es necesariamente un fundamento bíblico. La conversión debe demostrarse con o sin bautismo. Poner al bautismo como una condición para la conversión, no concuerda con el testimonio bíblico. Por el contrario, el bautismo confiesa nuestra conversión y afianza en gran medida nuestra seguridad de la salvación.

Dar testimonio de Jesús

Después de su bautismo se dice de Pablo: *"Y enseguida predicaba a Cristo en las sinagogas, que este era el Hijo de Dios"* (Hch. 9:20)–desde el primer día, su predicación fue cristocéntrica.

Aquel que reconoce a Jesús y experimenta su salvación, quiere proclamar Su nombre. Todos los otros nombres pasan a un segundo plano. Jesús supera con creces cualquier religión: Su Nombre es sobre todos los nombres. La salvación no se encuentra en ninguna religión, sino en Su persona.

Pablo, con valentía, proclamó el nombre de Cristo en la boca del lobo: las sinagogas. Su ministerio y respuesta a la conversión fue tan maravillosa, que uno se siente animado por el Espíritu Santo a dar testimonio de Jesús.

Qué reconfortante es ver cómo los jóvenes participan en las cruzadas y programas evangelísticos, cómo muchos miembros de las iglesias se involucran en la evangelización y cómo muchos hijos de Dios ofrendan para que más personas sean alcanzadas por el Evangelio. Nuestra intención es llevar a la mayor cantidad posible de personas al Cielo.

Fortalecimiento en la Palabra

Luego leemos cómo Pablo se fortaleció "aún más" en la Palabra y demostró que Jesús era el Cristo (Hechos 9:22).

Habiendo Pablo estudiado las Escrituras del Antiguo Testamento, entendió que estas señalaban a Jesús. Por desgracia, otros rabinos en la historia se aseguraron de que los textos que señalaban al Mesías no fueran leídos en las sinagogas.

El Espíritu Santo también apela a nuestro intelecto. Podemos aportar argumentos, pruebas y conclusiones lógicas que demuestren que Jesús es el Salvador. El Espíritu utiliza todo esto a su favor: *"Fortalecido aún más".* Para ello es necesario que maduremos, crezcamos y nos fortalezcamos espiritualmente en la Palabra, algo que Pablo exhorta también más adelante: "[…] *para que el Dios de nuestro Señor Jesucristo, el Padre de gloria, os dé espíritu de sabiduría y de revelación en el conocimiento de él, alumbrando los ojos de vuestro entendimiento, para que sepáis cuál es la esperanza a que él os ha llamado, y cuáles las riquezas de la gloria de su herencia en los santos, y cuál la supereminente grandeza de su poder para con nosotros los que creemos, según la operación del poder de su fuerza"* (Ef. 1:17-19).

Un teólogo expresó lo siguiente acerca de la Biblia: "Encontraremos en ella tanto como busquemos: hallaremos lo excelso y lo divino si buscamos lo excelso y lo divino, lo hueco e histórico si buscamos lo hueco e histórico, y nada en absoluto si no buscamos nada en absoluto".

Por otra parte, Isaac Newton dijo: "¡Todo para mí! Debemos leer el Evangelio no como el escribano que lee un testamento, sino como lo lee el heredero legítimo. El heredero se dice a sí mismo en cada frase, lleno de alegría y júbilo: 'Esto es para mí, todo esto es para mí'".

A esto añadiría que incluso son nuestras aquellas cosas que no nos incluyen directamente, como las promesas a Israel. Estas nos pertenecen en la medida en que aprendemos de ellas, nos fortalecen en la fe y nos revelan el plan divino. Necesitamos espíritu de revelación para conocer más a Cristo (Ef. 1:17). Busquémoslo de corazón, pues solo así nos fortaleceremos y conoceremos la riqueza de nuestra herencia.

Persecución

Hechos 9:23 dice: *"Pasados muchos días, los judíos resolvieron en consejo matarle".* El Señor ya le había anunciado a Pablo este sufrimiento el día en que fue llamado: *"Porque yo le mostraré cuánto le es necesario padecer por mi nombre"* (v. 16). Tanto la gracia extraordinaria como el sufrimiento extraordinario formaron parte de la vida de Pablo, pero no se alternaban, sino que iban de forma paralela. Los muchos momentos de éxito siempre fueron acompañados de mucho sufrimiento. ¿Cómo fue entonces el victorioso ministerio de Pablo? (1 Corintios 15:57). Desde Hechos 9 hasta 2 Timoteo 4 la historia del apóstol fue de continuo sufrimiento. El hecho de que Dios le diera ánimo a través de una palabra profética, de ángeles o de hermanos, fue precisamente a causa de su sufrimiento: "[…] *el Espíritu Santo por todas las ciudades me da testimonio, diciendo que me esperan prisiones y tribulaciones"* (Hch. 20:23).

Tanto la gracia extraordinaria como el sufrimiento extraordinario formaron parte de la vida de Pablo, pero no se alternaban, sino que iban de forma paralela.

La promesa a Pablo no fue: "Yo te daré un poder y autoridad extraordinaria, todos se postrarán a tus pies, te alabarán y se maravillarán de ti. Te daré abundancia de bienes materiales para que nunca tengas que trabajar, y allanaré todo camino delante ti. En todas partes desatarás grandes avivamientos". No, sino que recibió lo siguiente: *"Date prisa y sal prontamente de Jerusalén, porque no recibirán tu testimonio acerca de mí"* (Hch. 22:18). El sufrimiento, la carencia, la enfermedad, la persecución y la tribulación lo acompañaron durante toda su vida. Hasta que finalmente fue ejecutado.

Con respecto a su relación con la Iglesia, se dice de Pablo que estaba: "[…] *confirmando los ánimos*

de los discípulos, exhortándoles a que permaneciesen en la fe, y diciéndoles: Es necesario que a través de muchas tribulaciones entremos en el reino de Dios" (Hch. 14:22).

Las señales milagrosas cesaron cuando el Evangelio se extendió fuera de Israel, alcanzando a los gentiles. La actividad milagrosa pasó a segundo plano, tomando más relevancia la oración y las instrucciones prácticas para la santidad. Por lo tanto, no debemos remitirnos únicamente a los Evangelios y a los Hechos, los cuales relatan muchos milagros. Con el fin de la época de los apóstoles, estos milagros cesaron en gran medida. Hebreos 2:4 limita la actividad milagrosa al tiempo apostólico; hoy contamos con la oración. Sin duda, Dios sigue haciendo milagros, pero no son comparables a los del pasado. Al no tener en cuenta esta realidad, muchos cristianos sufren, pues esperan que todo ocurra como en la época de los apóstoles.

Mayor franqueza

Hechos 9:28-29 dice: *"Y estaba con ellos en Jerusalén; y entraba y salía, y hablaba denodadamente en el nombre del Señor, y disputaba con los griegos; pero estos procuraban matarle".*

En nuestra vida, como proclamadores del evangelio de Jesús, seremos probados una y otra vez. Por un lado, el Espíritu Santo hará que hablemos con franqueza y sabiduría, nos dará oportunidades para hacerlo y ampliará nuestros límites. Sin embargo, es probable que también haya mayor resistencia. Debemos ser conscientes de ello y no sorprendernos cuando esto ocurra, sobre todo si reconocemos la importancia del Evangelio y nos esforzamos por aplicarlo y transmitirlo, pues, como a Pablo, se nos ha sido confiado el mensaje de salvación.

Norbert Lieth

DOCTRINA

Hasta que Él venga

¿Qué enseñanza bíblica nos da la Cena del Señor, y qué nos dice acerca de Su venida y nuestra esperanza en ella?

En 1 Corintios 11:26, el apóstol Pablo escribe: *"Así, pues, todas las veces que comiereis este pan, y bebiereis esta copa, la muerte del Señor anunciáis hasta que él venga".* A partir de estas palabras podemos extraer siete conclusiones aplicables a la enseñanza bíblica y a nuestras vidas.

Una revelación extraordinaria, hasta que Él venga

El apóstol Pablo no recibió las enseñanzas acerca de la Cena del Señor de otros apóstoles, sino que Jesús se le reveló de manera personal–esta es la razón por la cual el pasaje comienza: *"Porque yo recibí del Señor…"* (1 Co. 11:23). Fue el Señor mismo quien le encomendó enseñar estas cosas a la Iglesia: *"…lo que también os he enseñado".* Por lo tanto, también la oración final es inspirada por Cristo: *"Así, pues, todas las veces que comiereis este pan, y bebiereis esta copa, la muerte del Señor anunciáis hasta que él venga".*

Esta adición paulina es de mucha relevancia para la Iglesia: nuestros corazones deben estar siempre dirigidos hacia la venida del Señor. La Cena nos recuerda la primera venida de Jesús, habiendo sido instituida como un nuevo pacto, poco antes de Su muerte en la cruz. Incluso en aquel entonces, el Señor dijo: *"Yo os digo que desde ahora no beberé más de este fruto de la vid, hasta aquel día*

en que lo beba nuevo con vosotros en el reino de mi Padre" (Mt. 26:29).

La celebración de la Cena debe recordarnos esta promesa, con el fin de que permanezca viva en nosotros. Esto pone de manifiesto que la celebración de la Cena no se limita tan solo a la primera iglesia, sino que posee una validez perpetua.

La Iglesia como Cuerpo, hasta que Él venga

"Siendo uno solo el pan, nosotros, con ser muchos, somos un cuerpo; pues todos participamos de aquel mismo pan" (1 Co. 10:17).

La Iglesia tuvo su inicio en el Pentecostés, en un contexto judío en Israel–su nacimiento había sido anunciado por Jesús al apóstol Pedro: *"Y yo también te digo, que tú eres Pedro, y sobre esta roca edificaré mi iglesia; y las puertas del Hades no prevalecerán contra ella"* (Mt. 16:18). Cuando Jesús instituyó la Iglesia, todavía no hablaba de ella como el Cuerpo de Cristo, compuesta por judíos y gentiles, pues este, según Efesios 3, era un misterio que sería revelado de forma especial al apóstol Pablo. En ese tiempo, el Señor se refería a su propio cuerpo: *"Tomad, comed; esto es mi cuerpo"* (Mt. 26:26).

Con el correr de los acontecimientos descritos en el libro de Hechos, los gentiles se añadieron a la Iglesia, hasta entonces exclusivamente judía. El puntapié inicial lo dio el mismo Dios, al mostrar por tres veces la misma visión a Pedro: un gran lienzo colgado de sus cuatro puntas que descendía del cielo, en el cual había una multitud de animales impuros (Hechos 10). La inclusión de los gentiles a la Iglesia comenzó a continuación con la conversión de Cornelio, su familia y sus amigos–ellos experimentaron su propio "Pentecostés". Este hecho fue la señal de que algo nuevo y desconocido para todos había comenzado (Hechos 11).

Fue precisamente en este tiempo donde Saulo, quien luego sería llamado Pablo –el apóstol para las naciones– se convierte y recibe el llamamiento. Por otra parte, el centro misionero se traslada de Jerusalén a Antioquía, donde los seguidores de Jesús son llamados, por primera vez, *cristianos* (Hechos 11:26). Por lo tanto, podemos decir que fue allí donde comenzó el cristianismo tal como lo apreciamos hoy. La Iglesia representa un solo cuerpo compuesto de judíos y gentiles: el Cuerpo de Cristo, formando así un nuevo hombre (Efesios 2:15-16). Es esta unidad del Cuerpo, sustentada en la unión que tenemos con Cristo, lo que celebramos en la Cena del Señor, hasta que Él regrese. Como dijimos antes, el apóstol Pablo fue elegido para enseñar esto a la Iglesia.

Luego del Arrebatamiento, cuando el Señor venga a buscar a su Iglesia, retomará Su plan con Israel (Romanos 11). Volverá en gloria y, estando en Su Reino, beberá nuevamente del fruto de la vid. En resumen, la Cena dirige nuestros corazones hacia la muerte del Señor y Su retorno, en primer lugar, para la Iglesia y, más tarde, para Israel y las demás naciones.

Unidad hasta que Él venga

Hablando de la Cena, el apóstol exhorta a los creyentes en Corinto: *"Pues, en primer lugar, cuando os reunís como iglesia, oigo que hay entre vosotros divisiones; y en parte lo creo"* (1 Co. 11:18).

En la iglesia de Corinto se habían formado varios bandos: los de más prestigio despreciaban a los más humildes. Algunos comían hasta saciarse e incluso se emborrachaban, mientras que los demás tenían hambre. Unos se jactaban y otros se sentían humillados. La costumbre era que después de un *ágape*, es decir, de una comida fraternal celebrada entre cristianos, compartieran juntos la Cena del Señor. Sin embargo, a pesar de

llamarla *ágape*, este encuentro era todo lo contrario.

Entre los cristianos de aquella época había esclavos convertidos que no disponían de los bienes o recursos que poseían los ricos y de buen nombre–empero, el Cuerpo de Cristo es uno y no hay diferencias en él: *"Ya no hay judíos ni griego; no hay esclavo ni libre; no hay varón ni mujer; porque todos vosotros sois uno en Cristo Jesús"* (Gál. 3:28).

Es preciso guardar siempre esta unidad hasta que Jesús vuelva.

¡Con qué prontitud se forman grupitos en nuestras iglesias! Algunos hermanos miran a otros por encima del hombro y actúan sin amor. ¡Con qué facilidad se critica y se habla mal de otros! Seamos conscientes de nuestra unidad, sobre todo en estos tiempos difíciles y cambiantes en los que han surgido tantas opiniones diferentes; no tenemos que estar de acuerdo en todo, pero debemos permanecer unidos en Cristo, cultivando Su sentir en nuestras mentes.

La redención permanecerá siendo el mensaje central, hasta que Él venga

"Así, pues, todas las veces que comiereis este pan, y bebiereis esta copa, la muerte del Señor anunciáis hasta que él venga" (1 Co. 11:26).

Jesús murió por los perdidos, para que puedan vivir; Él puso nuestros pecados sobre sí mismo y los quitó. Gracias a Su obra de redención, todo aquel que cree en Jesús no solo queda libre de su pasado, sino que además lo espera un futuro glorioso. Jesús volverá, porque Él resucitó de los muertos. Por Su resurrección hemos sido justificados, y es esta misma resurrección la garantía de que también los que creen en Él resucitarán.

Este es el mensaje central del cristianismo, que debemos mantener siempre en alto–estamos llamados a recordar estas cosas hasta que Él vuelva.

La Cena del Señor proclama en sí misma el mensaje de salvación de Jesucristo, al anunciar Su muerte en la cruz, Su resurrección y Su retorno; estos tres hechos forman una unidad inseparable.

La Santa Cena es el cumplimiento de la profecía bíblica, hasta que Él venga

El Señor ordenó la celebración de la Cena hace unos dos mil años. Desde aquel entonces, luego de dos milenios, este mandamiento es obedecido en los lugares más alejados, en las iglesias más diversas y en distintas circunstancias. Esta celebración, que caracteriza a la Iglesia, ha sido aprobada por el Señor y añade un gran valor a la profecía bíblica.

Jesús dijo que el cielo y la Tierra pasarían, pero no Sus palabras (Mateo 24:35). Así pues, la Cena del Señor nos brinda un mensaje claro, indicando de manera maravillosa la veracidad de la Palabra de Dios.

Como humanos podemos decepcionar a otras personas que han puesto su confianza en nosotros. Las ideologías se disuelven, las palabras de los grandes hombres se esfuman, las promesas se desvanecen, pero la Palabra de nuestro Dios es viva y permanecerá para siempre. ¡Bendito el que confía en ella!

Un Nuevo Pacto, hasta que Él venga

"Asimismo, tomó también la copa, después de haber cenado, diciendo: Esta copa es el nuevo pacto en mi sangre; haced esto todas las veces que la bebiereis, en memoria de mí" (1 Co. 11:25).

Antes de la institución de la Cena, el Señor celebró la Pascua con Sus discípulos como era prescrito en el Antiguo Pacto, pues Jesús cumplió con toda la Ley. Luego instituyó la Cena y con ella el Nuevo Pacto, el cual ya había sido prometido al pueblo de Israel en Jeremías 31. Sin embargo, a raíz de su rechazo, las naciones se hicieron sus beneficiarias (Hebreos 8). Cuando el Señor vuelva, también el remanente de Israel será introducido en este pacto (Jeremías 31:31-34; Ezequiel 11:19-20).

El Nuevo Pacto tiene como base la sangre de Cristo, siendo mejor que el Antiguo Pacto instituido por Moisés. Como Iglesia, debemos mantenernos fieles a este hasta que el Señor regrese. Esta es la razón por la que Pablo dijo: *"…el que asimismo nos hizo ministros competentes de un nuevo pacto, no de la letra, sino del espíritu; porque la letra mata, mas el espíritu vivifica"* (2 Co. 3:6).

Tomar en serio Su Palabra, hasta que Él venga

"Por tanto, pruébese cada uno a sí mismo, y coma así del pan, y beba de la copa" (1 Co. 11:28).

¡Queremos seguir tomando muy en serio la Palabra de Dios! Los corintios de aquel entonces hacían acepción de personas, causaban divisiones y pervertían el ágape–es por eso que el juicio de Dios cayó sobre varios de ellos, quienes no distinguían el Cuerpo del Señor en su carácter de unidad, por lo que Dios no los toleró (v. 29).

En nuestro tiempo, donde surgen tantas ideologías que se oponen a la Palabra de Dios, debemos tener valor y mantenernos fieles a ella, sosteniendo la unidad en el Espíritu con cada hermano, a pesar de las diferencias. Por otra parte, debemos rechazar las falsas doctrinas y todo aquello que pretenda apartarnos de la Palabra de Dios.

Queremos seguir fielmente Su camino, hasta que Él venga.

Norbert Lieth

IGLESIA

El príncipe de los predicadores

Más de diez mil personas asistían a sus servicios. Es considerado como uno de los más grandes predicadores de todos los tiempos: Charles Haddon Spurgeon. A continuación, veamos algo sobre su visión y ministerio.

El ministerio de Spurgeon coincidió con un período de avivamiento en Gran Bretaña. No por nada, en su revista mensual *The Sword and the Trowel* dio a entender su interpretación respecto a este concepto: "La palabra avivamiento se deriva del latín y significa 'vivir de nuevo' o 'recibir de vuelta una vida que ha sido casi exhalada'. [...] La vacilante luz de vida de un moribundo vuelve a encenderse de repente con un brillo inusitado" (1866). Está claro que Spurgeon no estaba a favor de la idea de que el avivamiento se producía como resultado de ciertos métodos, aunque estos tuviesen un aspecto espiritual. Para él, este fenómeno no era consecuencia del "entusiasmo, las reuniones masivas o haber pisado con fuerza", sino de la obra soberana de Dios. A lo sumo, los cristianos podrían crear las condiciones para que se dé, predicando la verdad bíblica. Sin embargo, como dijo Spurgeon: "El Espíritu Santo debe entrar en el corazón vivo a través de la verdad viva".

En el boletín *The Bible and the Newspaper*, Spurgeon comentó los sucesos contemporáneos para recordar a sus lectores la soberanía de Dios en la historia. Para eso, hizo referencia a un ciclón en abril de 1878 que inundó también los sótanos del Tabernáculo Metropolitano, comparándolo con el irresistible poder de un avivamiento espiritual imposible de frenar.

Frente a un artículo publicado por el *Daily News*, que describía a los *dreadnought* (acorazados monocalibre) como los acorazados más avanzados del mundo, Spurgeon vio la oportunidad para criticar la fe ciega en la tecnología, muy generalizada en aquel tiempo, incluso en el ámbito eclesiástico. Luego de dos años del avivamiento espiritual dado por Dios, los cristianos comenzaron a desarrollar sistemas y esquemas que garantizaran el crecimiento espiritual. En esa ocasión, Spurgeon escribió: "¿No corremos todos el peligro de confiar en una máquina religiosa y dejar la obra del Señor en manos de secretarios, comités, misioneros, etcétera?". Para él, el verdadero avivamiento no puede organizarse: "La vida divina debe irrumpir en las personas que no se interesan por ella y penetrar en espacios donde se le ve como una imposición. Debe ser vista por aquellos que se mueven a la deriva entre el tránsito y las multitudes".

Compromiso social

Para Spurgeon, la renovación espiritual debía siempre manifestarse en la sociedad: "Es muy deseable que la Iglesia cristiana gane aún más fuerza e influencia en todo el mundo, favoreciendo la justicia [...], la reforma social y el progreso moral".

El compromiso social de Spurgeon era evidente, entre otras cosas, por la fundación del orfanato Spurgeons Children´s Charity en 1867, el que contaba con lugar para albergar unos 500 niños. Su iglesia administraba además varias casas de caridad, escuelas y hogares de ancianos, todos financiados, sin excepción, con ofrendas voluntarias.

Spurgeon apoyó en lo político a William Ewart Gladstones (1809-1898), líder del Partido Liberal. Una y otra vez se ocupaba de cuestiones sociales, aunque esto resultara para él una desventaja; como, por ejemplo, cuando en 1860 denunció públicamente la esclavitud estadounidense en algunas de sus predicaciones, por lo que boicotearon sus libros y censuraron la edición impresa de sus sermones en ese país. Según Spurgeon, la esclavitud era "…el peor crimen y un pecado que destruye el alma".

A partir de 1856, Spurgeon enseñó en el seminario que él mismo había fundado, The Pastor's College (rebautizado más tarde como Spurgeon's College). Esta universidad teológica gozaba de tanta aceptación que, en el año 1911, 24 % de todos los predicadores bautistas se capacitaban en este lugar. Uno de los objetivos centrales en el estudio teológico era la capacitación en el área de la predicación y la consejería. Los predicadores formados por Spurgeon fundaron nu-

Frente a un artículo publicado por el Daily News, que describía a los dreadnought (acorazados monocalibre) como los acorazados más avanzados del mundo, Spurgeon vio la oportunidad para criticar la fe ciega en la tecnología, muy generalizada en aquel tiempo

merosas congregaciones, en especial en el sureste de Inglaterra, dejando sus huellas en las iglesias bautistas de toda Gran Bretaña. Un alto porcentaje de los obreros que allí se formaron, decidió servir en las misiones mundiales.

Spurgeon como autor

A Spurgeon nunca le apasionó la escritura: "Para mí escribir es un trabajo de esclavo", sostuvo en su libro *The Saint and the Saviour.* Son pocos los libros que escribió por su propia cuenta. Los años anteriores a su ministerio había contratado a un secretario, con el fin de que compilara todo el material de sus discursos y predicaciones, y lo hiciera imprimir.

Los discursos de Spurgeon no solo eran escuchados con gran entusiasmo: desde 1877 hasta 1917, sus predicaciones eran impresas semanalmente, con un tiraje de 25,000 ejemplares, primero en *The New Park Street Pulpit* y, más tarde, en *The Metropolitan Tabernacle Pulpit*. Estos sermones fueron traducidos a más de cuarenta idiomas, y todavía hoy mantienen su popularidad. Desde 1865 hasta su muerte en 1892, Spurgeon publicó un artículo mensual en la reconocida revista teológica *The Sword and the Trowel*.

Entre los numerosos escritos de Spurgeon –casi doscientos– se destaca el comentario del libro de Salmos: *El tesoro de David* (*The Treasury of David*) y una compilación de reflexiones y proverbios, además de *La charla de John Ploughman: un consejo sencillo para la gente sencilla* (*John Ploughman's Talk – Plain Advice for Plain People*). Para el año 1900 ya se habían vendido unos 400,000 ejemplares de estas obras.

La teología de Spurgeon

Aunque la exégesis de Spurgeon estaba claramente marcada por la teología reformada, no se afiliaba a ninguna corriente teológica, tampoco al calvinismo.

Una y otra vez luchó a favor de una teología centrada en la Biblia. En 1864, criticó en una de sus predicaciones a los anglicanos por permanecer dentro de la Iglesia nacional inglesa, a pesar de enseñar que el nuevo nacimiento ocurría en el bautismo. Debido al "flojo" posicionamiento de la Alianza Evangélica respecto a este asunto, Spurgeon decidió separarse de ella. En 1887 le dio la espalda a la Unión Bautista por no oponerse con claridad a la interpretación liberal que se le daba a la muerte expiatoria de Jesús y a la inspiración bíblica (Down-Grade Controversy). Spurgeon era un fiel oponente a toda interpretación que cuestionara la inerrancia bíblica.

Invitaba a sus oyentes a entregarse personalmente a Dios y a tener una vida ejemplar. Aunque también los advertía respecto a la lucha que esto implicaba: "Satanás intenta obstaculizarnos cuando estamos en oración. Nos impaciencia y debilita nuestra fe, para que perdamos la bendición. Y no se muestra menos activo a la hora de obstaculizar el trabajo cristiano. Nunca ha ocurrido un avivamiento de la vida cristiana sin que se levantara al mismo tiempo una fuerte oposición. [...] No nos sorprendamos de que Satanás se nos oponga, pues esto es tan solo una prueba de que estamos del lado del Señor y hacemos la obra del Señor".

Spurgeon remarcaba una y otra vez en sus sermones la importancia de la gracia y la obediencia, enfatizando tanto la soberanía divina como el libre albedrío. Destacaba la importancia de la Cena del Señor en la vida de la Iglesia. Hacia el final de su vida escribió: "Toda mi teología se redujo a estas cuatro palabras: *Jesús murió por mí*".

Spurgeon como predicador

La gran aprobación que recibieron las predicaciones de Spurgeon no se debió a su entretenimiento o a una homilética adaptada a los gustos de la época, sino que sus cultos se caracterizaron más bien por centrarse en la oración y la enseñanza bíblica. Aunque siempre comenzaba explicando los principios del Evangelio, pronto comenzaba a tocar diversas temáticas teo-

lógicas, las cuales desarrollaba de manera gráfica. Por ejemplo, predicaba acerca de los atributos de Dios, la doctrina de la predestinación o tan solo analizaba un texto bíblico. Con su colorido lenguaje cotidiano, condimentado con un humor sincero y realista, Spurgeon pretendía acercar a sus oyentes a Jesucristo, enseñándoles los fundamentos de las doctrinas bíblicas. Siempre hablaba de manera concreta y muy personal, desafiando a sus oyentes. A veces el Espíritu Santo lo impulsaba a dirigirse a una persona de manera directa: "Allí está sentado un hombre que es zapatero y que tiene su tienda abierta los domingos. El domingo pasado también estaba abierta. Los ingresos fueron de nueve centavos, la ganancia de cuatro. Por cuatro centavos vendió su alma a Satanás". Los oyentes quedaban impactados y en cada reunión las personas se entregaban a Cristo.

En *Discursos a mis estudiantes*, Spurgeon dio consejos de homilética a sus estudiantes, los cuales siguen vigentes. En *El tesoro de David* complementó sus comentarios bíblicos con los comentarios de teólogos puritanos y con *Hints to the Village Preacher* ['Consejos para el predicador del pueblo' (no se cuenta, hasta la fecha, con una versión en español)].

Según Spurgeon, los predicadores siempre debían testificar acerca de su vivencia con Dios. Para esto era fundamental la conversión personal: "Si no tenemos al Espíritu que Jesús prometió, no podremos llevar a cabo la misión que Jesús nos encomendó".

Además, los predicadores debían confiar plenamente en la Biblia y justificar sus afirmaciones con la Palabra de Dios: "Una sola gota de la tintura sin diluir de la Palabra de Dios es mejor que un mar de explicaciones".

Spurgeon daba mucha importancia a la buena elección de ejemplos, teniendo que ser estos acertados e idóneos, con el fin de ilustrar correctamente las enseñanzas de la predicación.

Exhortó a sus estudiantes a hablar de manera comprensible y creíble, desechando el lenguaje académico y teológico: "Aquel que le habla a un grupo de mineros con términos teológicos y vocabulario de salón se comporta como un idiota. La confusión de lenguas en Babel fue más amplia de lo que pensamos. No solo dio diferentes lenguas a las naciones, sino que hizo que la lengua de cada clase social fuese diferente".

Además de incentivarlos a una preparación minuciosa de los sermones, Spurgeon animaba a sus alumnos a orar con intensidad: "La oración es nuestra principal ayuda mientras el sermón esté todavía en el yunque. [...] Sin oración, nuestros sermones resultan ser heno y rastrojo. Un poderoso hombre de oración es un muro de fuego alrededor de su patria. [...] No solo sería bueno que oráramos más, también debemos hacerlo. El secreto de todo nuestro éxito en el ministerio de la predicación reside en la oración".

Vida privada

En 1856, Spurgeon se casó con Susannah Thompson, una mujer que se congregaba en su iglesia. Su matrimonio parece haber sido bastante armonioso. Sus hijos, Charles y Thomas, se hicieron también predicadores bautistas.

Durante años, Spurgeon sufrió de una nefritis crónica, muriendo finalmente el 31 de enero de 1892 en la población francesa de Menton. Más de 100,000 personas participaron del cortejo fúnebre llevado a cabo en Londres. Spurgeon es hasta hoy uno de los autores y predicadores más reconocidos en todo el mundo.

Michael Kotsch

VIDA

¡No a la preocupación!

***"Por nada estéis afanosos, sino sean conocidas vuestras peticiones delante de Dios en toda oración y ruego, con acción de gracias. Y la paz de Dios, que sobrepasa todo entendimiento, guardará vuestros corazones y vuestros pensamientos en Cristo Jesús"* (Filipenses 4:6-7).**

Ningún afán hemos de tener, sino tan solo una entrega a la oración. Ninguna ansiedad, sino una intensa y gozosa comunión con Dios. Lleven sus deseos al Señor de su vida, al guardián de su alma. Acudan a Él con dos porciones de oración y una porción de fragante alabanza. No tengan dudas al orar, sean agradecidos. Consideren que sus peticiones ya han sido contestadas, por lo tanto, agradezcan a Dios por Su gracia. Él les da gracia, pues denle a Él las gracias.

No oculten nada. No permitan que ninguna necesidad se encone en sus pechos, sino que *"sean conocidas vuestras peticiones"*. No corran a pedir ayuda a la gente, vayan solo a Dios, el Padre de Jesús, quien los ama en Él.

Esto les traerá la paz de Dios, una paz que gozándola no podrán entender. Él los envolverá en un abrazo infinito. El corazón y la mente se verán sumergidos en un mar de reposo por medio de Cristo Jesús. Nos acontezca vida o muerte, pobreza, dolor o calumnia, ustedes morarán en Jesús por encima de cualquier viento fuerte o nube de tormenta. ¿No obedecerán acaso este noble mandato?

Sí, Señor, en verdad te creo; pero te suplico que me ayudes en mi incredulidad.

C. H. Spurgeon, La chequera del banco de la fe (trad. Allan Román)

SERIE

¿Quién es Jezabel de Tiatira?

Una exposición sobre el último libro de la Biblia. Parte 27. Apocalipsis 2:19-20.

La cuarta carta del cielo

"Y escribe al ángel de la iglesia en Tiatira: El Hijo de Dios, el que tiene ojos como llama de fuego, y pies semejantes al bronce bruñido, dice esto:

Yo conozco tus obras, y amor, y fe, y servicio, y tu paciencia, y que tus obras postreras son más que las primeras. Pero tengo unas pocas cosas contra ti: que toleras que esa mujer Jezabel, que se dice profetisa, enseñe y seduzca a mis siervos a fornicar y a comer cosas sacrificadas a los ídolos. Y le he dado tiempo para que se arrepienta, pero no quiere arrepentirse de su fornicación. He aquí, yo la arrojo en cama, y en gran tribulación a los que con ella adulteran, si no se arrepienten de las obras de ella. Y a sus hijos heriré de muerte, y todas las iglesias sabrán que yo soy el que escudriña la mente y el corazón; y os daré a cada uno según vuestras obras. Pero a vosotros y a los demás que están en Tiatira, a cuantos no tienen esa doctrina, y no han conocido lo que ellos llaman las profundidades de Satanás, yo os digo: No os impondré otra carga; pero lo que tenéis retenedlo hasta que yo venga. Al que venciere y guardare mis obras hasta el fin, yo le daré autoridad sobre las naciones, y las regirá con vara de hierro, y serán quebradas como vaso de alfarero; como yo también la he recibido de mi Padre; y le daré la estrella de la mañana. El que tiene oído, oiga lo que el Espíritu dice a las iglesias."

Apocalipsis 2:18-29.

Después de que el Señor Jesús se reveló como el Hijo de Dios a la iglesia de Tiatira, pronunció las siguientes palabras: *"Yo conozco tus obras, y amor, y fe, y servicio, y tu paciencia, y que tus obras postreras son más que las primeras"* (Ap. 2:19).

El nombre Jezabel no hace referencia a una única persona, sino que representa un sistema o doctrina perniciosa.

Aunque el Señor tenía varios reproches que hacer a esta iglesia, decidió comenzar con un gran

elogio. ¡Así es nuestro Dios! Él es justo y no olvida nada de lo que hemos hecho por amor a Su nombre–sabe con exactitud de qué manera Su amor obra en nosotros. Él prueba la medida de nuestra fe y registra nuestra paciencia.

Tiatira era una iglesia maravillosa hacia afuera. El Señor incluso atestigua sobre el aumento de sus actividades, pues leemos *"…tus obras postreras son más que las primeras"*. Comparada con ella, la iglesia de Esmirna, que sufría tribulación, parece mucho más pasiva; sin embargo, se mantenía fiel al Señor en sus sufrimientos.

Aunque no se describa ninguna de sus actividades, los hermanos de Tiatira estaban trabajando para el Señor. Esto nos enseña que es posible que detrás de las vastas actividades se oculten graves pecados. Pues el Señor continúa diciendo: *"Pero tengo esto contra ti: que toleras que esa mujer Jezabel, que se dice ser profetisa, y enseña y seduce a mis siervos a que cometan actos inmorales y coman cosas sacrificadas a los ídolos"* (Ap. 2:20; LBLA).

Lo que agrava el pecado denunciado por el Señor es que este mal se escondía, desvirtuando toda la santa consagración demostrada por la iglesia: *"Un poco de levadura leuda toda la masa"* (Gál. 5:9).

El nombre *Jezabel* no hace referencia a una única persona, sino que representa un sistema o doctrina perniciosa. El libro de Apocalipsis menciona simbólicamente a cuatro mujeres con significado profético, tanto para describir algo positivo como negativo. Un símbolo positivo es la esposa del Cordero (Apocalipsis 19:7; 21:9), la cual representa a toda la Iglesia de Jesucristo. Por otra parte, la mujer vestida del sol (Apocalipsis 12:1) es Israel en el cumplimiento del rol que tendrá en la historia de la salvación; se trata del remanente que será resguardado en la Gran Tribulación. Luego, tenemos una representación negativa de una *"…mujer sentada sobre una bestia escarlata"*, la gran ramera (Apocalipsis 17:1, 4). Esta es una imagen de la apostasía de los últimos tiempos, de la prostitución política de la cristiandad con los poderosos de la Tierra. Y, por último, vemos aquí, en Apocalipsis 2, a Jezabel, quien se dice profetisa.

Los fenicios, un pueblo de navegantes, comerciaban con madera noble, oro y piedras preciosas.

Un falso maestro siempre intenta ganar protagonismo, por lo que habla mucho de sí mismo. De igual forma hace Satanás. Esto dijo el Señor Jesús sobre él: *"Él ha sido homicida desde el principio, y no ha permanecido en la verdad, porque no hay verdad en él. Cuando habla mentira, de suyo habla; porque es mentiroso, y padre de mentira"* (Jn. 8:44).

El Señor objeta lo siguiente a la iglesia de Tiatira: *"…que toleras que esa mujer Jezabel, que se dice profetisa, enseñe y seduzca"*. En otras palabras: "Tengo contra ti que toleras esa doctrina en tu iglesia". ¡El Señor está hablando de una tolerancia fatal y destructiva!

Conocemos bien a la Jezabel del Antiguo Testamento. Se crio en Tiro, una gran ciudad portuaria en Fenicia. Su padre, el rey Et-baal, había sido también sacerdote de Astarot y presentaba sacrificios a Baal. Los fenicios, un pueblo de navegantes, comerciaban con madera noble, oro y piedras preciosas. Fenicia contaba con varias ciudades prósperas alrededor del mar Mediterráneo. El rey Acab quería asegurar una alianza con esta gran potencia comercial, casándose con la princesa Jezabel. Sin embargo, la unión con esta mujer resultó ser funesta para él –solo le trajo desgracia, confusión y tribulación. La reina introdujo el culto a los ídolos en Israel y asesinó a los profetas del Dios verdadero. Con esto, la palabra profética en Israel había sido silenciada.

El Señor dijo a Tiatira: *"Pero tengo esto contra ti: que toleras…"*. La falsa profetisa Jezabel sofocó la palabra profética. Es probable que esta sea la razón por la cual el Señor habla tan poco en esta carta acerca de Su venida. Solo habla a aquellos en Tiatira que *"no tienen esa doctrina"*, diciéndoles: *"pero lo que tenéis, retenedlo hasta que yo venga"* (Ap. 2:25). Cuando la palabra profética, la cual nos exhorta siempre a alcanzar la santificación, es excluida de la Iglesia, se abre la puerta a un espíritu de infidelidad y fornicación espiritual. Este espíritu de "tolerancia" se impone cada vez más, haciendo estragos en nuestros días. Es muy cierto lo que dice el salmista en Salmos 94:20: *"¿Se juntará contigo el trono de iniquidades que hace agravio bajo forma de ley?"*.

Wim Malgo (1922-1992)

38 Modos de Pago

Utilice los siguientes modos de pago para abonar, en moneda nacional, el importe total de su pedido. Envíe los pagos a nuestra dirección en su país. Acompañe su pedido con la copia del comprobante de pago correspondiente al importe. Por favor no utilizar otros modos de pago para su país que los abajo mencionados.

AMÉRICA CENTRAL, MÉXICO Y PANAMA

COSTA RICA: Dirección Postal: Apdo. 5767, San José 1000. Puede pagar por correo certificado y declarado, mandar un cheque a nombre de: Zeneida Miranda, Ministerio Peniel. Tel.: 2290-5234.

GUATEMALA: depositar en la cuenta **nr. 000-0125372-3 del Banco G&T Continental** a nombre de "Llamada de Medianoche" o en la cuenta **nr. 3-115-183-775 del Banco Banrural** a nombre de "Editorial Llamada de Medianoche". Si lo prefiere, visítenos en 14 Calle 1-34, Zona 1, GUATEMALA.
Teléfono-Fax: 2232-3884.
Pedidos: Whatsapp: Tel 4226-9868 o
Email: Editorial@llamadademedianoche.com

Para todos los demás países:
Whatsapp: Tel +502 4226-9868
Editorial@llamadademedianoche.com

AMÉRICA DEL SUR Y ESTADOS UNIDOS

ARGENTINA: Depositar $ 4000,- (o equivalente a 27 dólares) en la cuenta de ahorro a nombre de: Fundación Llamada de Medianoche, Banco de la Nación Argentina CBU 01100402-30004001531283 sucursal: SAN MARTIN Bs.As. (mandarnos copia del comprobante o foto al Whatsapp +549112264-2056) o mandar giro postal de $ 1000,- (o equivalente a 27 dólares) con el pedido a la dirección: Casilla 125 • 1650 San Martín - Tel.: (011) 47292800
llamadademedianoche@hotmail.com

COLOMBIA: Representante en Colombia: Señora Aurora Cristina Ruiz de Marulanda Teléfono Cel.: 3203333492
Email: crisruizmaru@yahoo.es
Dirección Postal: Carrera 17A # 105-67, Apartamento 202, casa, Barrio Chico Navarra.

ESTADOS UNIDOS: Dirección Postal: **Llamada de Medianoche USA,** Sr. Matias Steiger, PO Box 84309, Lexington, SC 29073. Envíe Cheque o Money Order a nombre de: Midnight Call. NO ENVIAR GIROS TELEGRAFICOS. Incluir U$ 5,– (por manejo y envío). Visite nuestra librería virtual para pedidos: www.llamadademedianoche.org Para la suscripción o renovación de la revista: Con su tarjeta de crédito lista, llame al 803-307-1797 (se habla español) O envíe su orden por fax al 803-755-6002. E-mail: matias@midnightcall.com.

URUGUAY: Para hacer su pedido llámenos al 2358 5218, o envíe su mensaje de texto al 098 645 145 y con mucho gusto le indicaremos cómo efectuar su depósito en el BROU o en Abitab. También puede visitar nuestra librería en Avenida Millán 4396, Montevideo, o compre por Internet: www.llamadaWEB.com

Trabajo Radial en todos los países: Diríjase a: J.E. Casilla 6557, 11000 Montevideo, Uruguay.

VENEZUELA: Representante: **Sr. Alberto Villamizar** • Tel.: 4269110390.

E-mails
Para América del Sur:
pedidos@llamada.com.br
Para América Central:
Editorial@llamadademedianoche.com

LIBRERIA VIRTUAL: Visítenos en nuestra página WEB y haga allí directamente su pedido: www.llamadaweb.org/catalogo/

Publicación mensual de la
"Editorial Llamada de Medianoche"

Fundador: Dr. Wim Malgo †
Responsable para América Central:
Werner Beitze,
Whatsapp: Tel +502 4226-9868
Tel-Fax: +502 2232-3884
e.mail: Editorial@llamadademedianoche.com
Responsable para América del Sur:
Markus Steiger
Cx.P. 1688 Porto Alegre -
RS - 90001-970 Brasil
tel: +55513 241-5050
fax: +55513 249-7385
e.mail: pedidos@llamada.com.br
Impresión: Litografía Sonibel,Guatemala
tel: (502) 2476-3213 / 2442-2324
email: info@sonibel.info
Diseñador: André Beitze
Suscripción anual: vea el precio para su país según la Lista adicional.
Para pedidos, preguntas bíblicas y aconsejamiento espiritual para su vida: diríjase a la dirección de su país

"Y a la medianoche se oyó un clamor: ¡Aquí viene el esposo; salid a recibirle!" (Mateo 25:6)

La **Obra Misionera Llamada de Medianoche** es una misión sin fines lucrativos, con el objetivo de anunciar la Biblia entera como infalible y eterna Palabra escrita de Dios, inspirada por el Espíritu Santo, siendo la única y segura base para la fe y conducta del cristiano. La finalidad de "Llamada de Medianoche" es:

1º) Llamar a las personas a Jesucristo en todos los lugares,
2º) proclamar la segunda venida del Señor Jesucristo,
3º) preparar a los creyentes para Su segunda venida,
4º) mantener la fe y advertir respecto de doctrinas falsas.

Sostén: todas las actividades de la Obra Misionera "Llamada de Medianoche" son mantenidas a través de ofrendas voluntarias de los que desean tener parte en este ministerio.

Ediciones internacionales:
"Llamada de Medianoche" es publicada también en alemán, cingalés, coreano, francés, holandés, húngaro, inglés, italiano, portugués y rumano.

Sabiendo que el conocimiento humano es limitado (1. Cor 13:9), por lo tanto, las opiniones expresadas en los artículos son responsabilidad de los autores.

Lecciones de vida

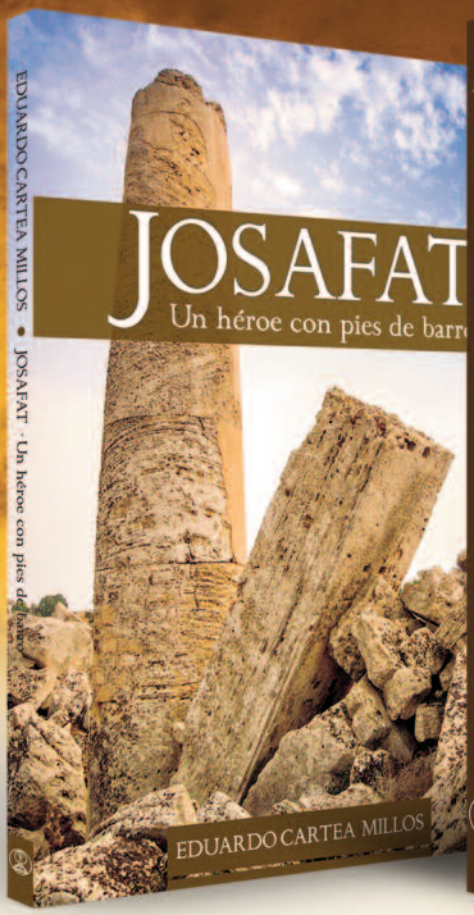

Héroes… todos necesitamos (al menos) uno. Y si nos reconocemos como "cristianos", nuestro héroe máximo debiera ser Jesucristo, el Hijo del Todopoderoso, el Cordero de Dios, el León de Judá. Pero hay un problema: Jesús es tan excelso, tan perfecto, que muchas veces nos rendimos ante la posibilidad de imitarlo y ser como Él. Al menos, en esta vida y en este tiempo, es imposible.

Sin embargo, de acuerdo a la carta a los Hebreos, el Señor menciona a una lista de hombres y mujeres, que a lo largo de la historia antigua sobresalen por su valor y acciones, pero particularmente por su fe en el Señor. A esta enumeración, en muchos círculos cristianos, se le conoce como la de los "Héroes de la fe".

Dios es honesto. No oculta los errores de sus hijos. Al contrario, la Biblia nos habla siempre de humanos de "carne y hueso", gente como usted y como yo; con virtudes pero también con defectos; aciertos y errores; con momentos de inspiración divina y mucha fe, pero también momentos de debilidad y duda. Este libro tiene como propósito animarnos en nuestro peregrinaje cristiano.

Formato: 13,5x19,5cm • 128 págs.

¿Qué importancia tiene el Tribunal de Cristo para mi vida actual? ¿Qué efecto debe producir en mi carácter y mi conducta como cristiano el saber que un día estaré frente al Señor y seré juzgado por él para recompensa o pérdida? ¿Qué incentivo puede producir en mi vida de servicio el hecho de saber que un día mis obras serán sometidas a la mirada escrutadora de Aquel que tiene "ojos como de fuego", pero que ha prometido otorgar coronas a aquellos que sean fieles?

Estas preguntas son contestadas en este libro que aborda un tema de relevante importancia en el Nuevo Testamento, enseñado en las epístolas forma explícita, y en numerosos pasajes en forma implícita. En general, tema poco estudiado y al cual no se da la verdadera dimensión que tiene, no solo desde el punto de vista escatológico, profético, sino desde el punto de vista práctico, con notoria incidencia en la vida personal y congregacional de los creyentes.

Entregamos al lector este libro que esperamos le inspire a vivir un cristianismo responsable y gozoso, teniendo siempre presente la recomendación divina dicha a la antigua iglesia de Filadelfia: "ninguno tome tu corona".

Formato: 13,5x19,5cm • 288 págs.

A través de la historia, Dios ha llamado a hombres y mujeres a Él. Les ha llamado por nombre. Individualmente. Personalmente. Inequívocamente. A cada uno de nosotros nos ha llamado, y aun nos sigue llamando así.

En la Biblia hay siete llamados muy especiales de parte de Dios. Son aquellos en los cuales Él ha llamado dos veces. El hecho de hacerlo dos veces sugiere un mensaje especial, un énfasis particular. El doble llamado de Dios significó, pues, un desafío especial para las vidas y ministerios de esos hombres y mujeres. Les llamó a la obediencia, a conocer su voluntad, al servicio fiel, a una consagración plena, a una experiencia de devoción sincera, a la lucha espiritual y a una vida transformada.

Cada uno de ellos presenta una faceta distinta que apela a nuestras vidas como creyentes, y tiene para nosotros hoy un mensaje de exhortación, de estímulo y de compromiso.

Dios sigue hablando. Sigue llamando. ¿A quiénes llama? A los suyos. A quienes pueden oírle. Pero, realmente es oído por quienes quieren oírlo.

Formato: 13,5x19,5cm • 232 págs.

¡Cada vez más cerca del cumplimiento!

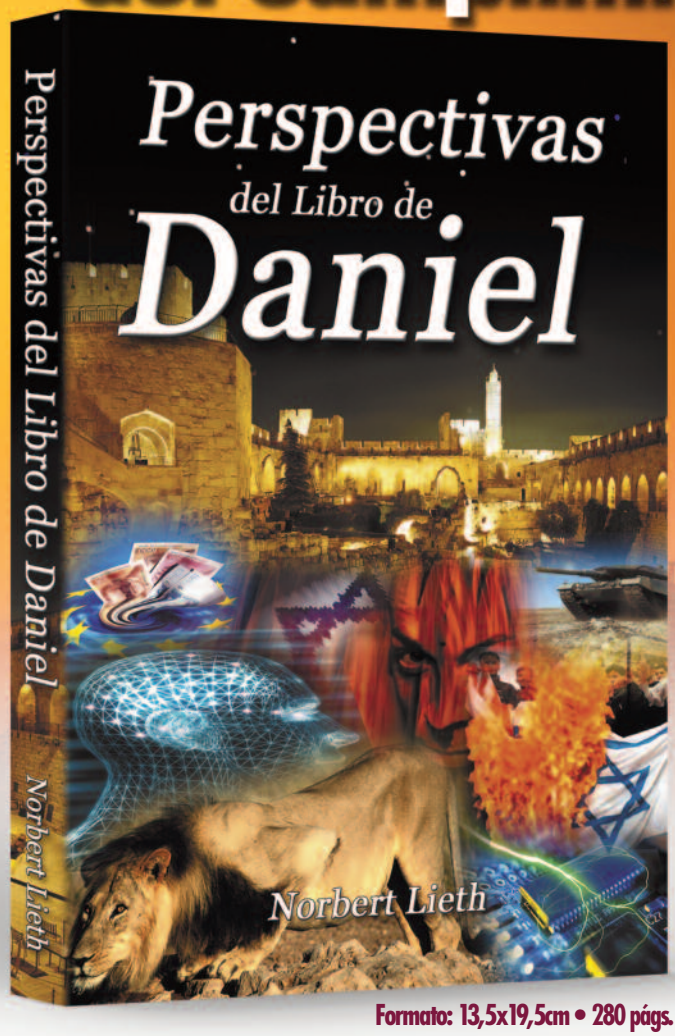

Formato: 13,5x19,5cm • 280 págs.

El reporte del bodeguero

El otro día reflexionaba acerca de que vivimos en tiempos –en una época– históricos. Nunca se habían visto los eventos que hemos presenciado desde Marzo de 2020. Y ciertamente, no tenemos certeza de lo que venga en los próximos meses y años... ¿o talvez sí? Uno de los más relevantes profetas bíblicos es Daniel, el judío cautivo, sobreviviente de la toma de Jerusalén; fue testigo de eventos extraordinarios en su generación.

Nuestro colaborador en Suiza, **Norbert Lieth** escribió **"Perspectivas del Libro de Daniel"** ya hace años, sin imaginar que en el inicio de la tercera década del Siglo XXI viviríamos y seríamos testigos de eventos dramáticos. Es porque la gente se da cuenta que no es "normal" lo que vivimos, se ha despertado en muchos un renovado interés por la profecía bíblica. Y por ello, le animamos a obtener este volumen y darle una lectura detenida y concienzuda. Estamos seguros que su vida será edificada.

El nombre hebreo "Daniel" es muy popular en nuestra sociedad actual; ¿sabe su significado? "Dios es Juez". Y podemos ver que en los eventos actuales es inevitable el pensar que, quizás, estamos ya siendo juzgados por el Señor. Todos hemos tenido que volver a evaluar nuestra fe y convicciones cristianas.

Hasta el próximo reporte del bodeguero...